南京新報

第六九〇號

今日本報兩張價洋五分

內政部登記證警字第六號

經中華郵政登記認為第二類新聞紙類

社址：復興路一三五號

電話：編輯部二一七八四　營業部二一八六九

要求割地成立協定 蘇軍長驅入羅境
佔三都市後復背約越界 羅政府求德阻紅軍前進

（中央社莫斯科二十八日電）蘇聯政府二十八日發表公報稱、蘇聯與羅馬尼亞間關於割讓比薩拉比亞、及布哥維納北部之協定、業已成立、故蘇聯軍二十八日上午、開始進駐羅馬尼亞、是日下午二時開抵布哥維納之「塞爾諾茲」「基西腦」「塞塔底」三都市、

（中央社紐約二十八日電）此間所接布加勒斯德消息稱、蘇聯軍佔領羅馬尼亞塞爾諾茲後、復越過割讓領土協定所規定之界限、侵入摩爾達維亞地方之特爾霍維查、羅馬尼亞政府聞報之餘、大爲驚愕、急遽要求德公使佛勃利希斯、請德政府爲阻止紅軍開往割讓地帶以外地方、並壓制蘇政府非法行動、

（中央社羅京廿九日電）據海通訊、此間宣稱、蘇聯與羅馬尼亞兩國代表、將在奧台薩進行談判、蘇代表團由顧斯明率領、

（中央社布加勒斯德二十八日電）蘇聯軍二十八日黎明、越過國境後、至正午止、已完全進駐塞爾諾茲、基西腦、塞塔底等各都市、一方面蘇駐羅公使館於二十八日上午、對羅政府傳達蘇聯政府之命令謂、在比薩拉比亞及布哥維納北部居住之全羅馬尼亞人民、限於蘇聯軍佔領後四日內撤退該地區、

（中央社莫斯科二十八日電）蘇聯政府二十八日下午發表收復比薩拉比亞之意義謂、『比薩拉比亞地區乃一九一八年紅軍勢弱時、爲羅馬尼亞以武力而奪取、其後已成蘇羅兩國不斷軋傾之原因、目下之國際情勢、爲確立兩國間之永久和平基礎計、勢必立即解決此項懸案、然比薩拉比亞歸還問題、當然因該地居民多數歷史上運命、言語及民族性相同、故與衛結蘇聯烏克蘭布哥維納北部地區、割讓、予蘇聯問題、不無關係、因之、將布哥維納割與蘇聯、乃爲賠償因羅馬尼亞支配比薩拉比亞二十年、蘇聯及該地居民所受之莫大損害、以致蘇聯政府向羅馬尼亞政府提出如下之要求、（一）比薩拉比亞立即歸還蘇聯、（二）立即割讓布哥維納北部、』

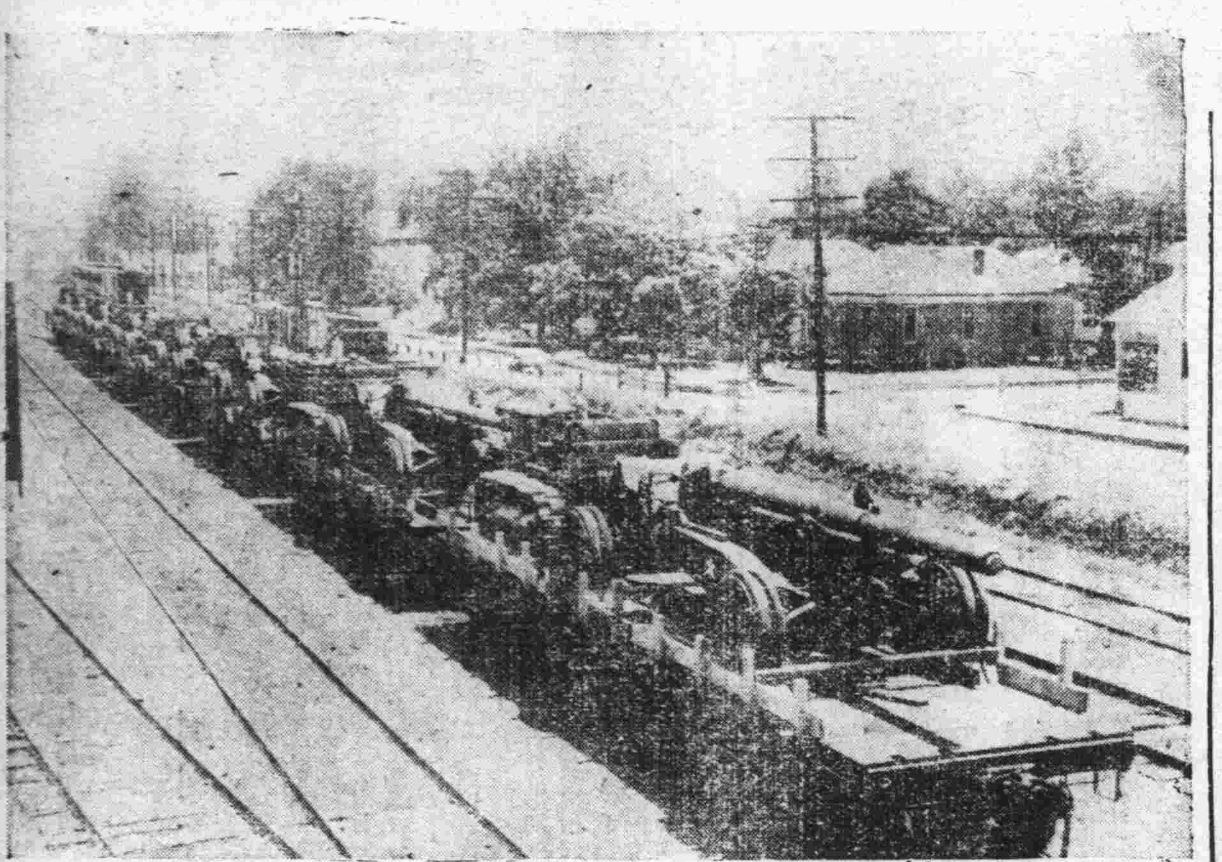

照相說明　五月中旬美國軍部動員七萬於薩克蘭州細多河附近大演習中的野砲隊【中央社】

羅保兩閣改組

（中央社羅京二十九日電）據海通訊、羅馬尼亞政府、昨晚改組之後、青年國民黨代表兩人加入內閣、即薛瑪與西蒙尼斯、該兩新閣員、立即於昨日下午在國王總理之前舉行宣誓、

（中央社布加勒斯德二十八日電）保加利亞內閣、對蘇聯之提出閃電式要求、爲應付重大難局起見、特於二十八日招開緊急國務會議、協議結果、爲增強國內體制起見、決行改組內閣、任下院議長卜布拉氏爲無任所大臣、上院議長安爾特芬氏爲外交部長入閣、組成舉國一致內閣、

爲應付國際情勢 日政府決定外交方針
國際情勢與日本立場 有田外相向內外闡明

（中央社東京二十九日電）有田外相二十九日在閣議席上、關於義於四相會議席上所決定日本應付急遽變動之國際情勢最高外交之方針、徵求各閣員之諒解、即於下午二時半、在東京廣播電台作十五分鐘廣播、題爲「國際情勢與日本立場」向國內外闡明日本外交大綱方針、共演辭如下、

「我國際以來之理想、厥在萬邦各得其所、我外交方針、亦基於此理想、職是之故、會不辭與敵人以國運爲賭、而與之戰、確立世界和平、乃人類所共仰者、夫世界和平、若萬邦未得其所、則難以永續、自不待言、然世界和平之確立、現在人類進步之現階段上、一舉頗難完成、故爲實現此大理想起見、由地理上、人種上、文化上、經濟上、有密切關係之各國、作成共存共榮之分野、而先在其範圍內立和平與秩序、同時另一分野樹立共存共榮之關係、此乃自然順序也然人類甚修之原因、概在不顧如斯自然的建設的大勢、或不改正過去不合理不公正之處、此乃世界在過去或在現在所得之經驗、以此次歐戰之勃發觀之更爲透澈、故確立永久的國際和平、應以最大努力、改正如此錯誤、日本向建設東亞新秩序途上邁進者、實賴於以上之精神者也、日本對收拾中國事變之態度、迭經聲明善鄰友好、共存共榮、然現有某國家未能理解日本立腳於此項大義上再建東亞之大業、反而援助渝方政權、殊爲遺憾、然日本曾迭次促其反省、然而現有決意再促其醒悟、同時施以種種手段、斷給援渝行爲、決意世人往往不拘理由如何、否認以武力打開現狀、然日本在過去三年間、進兵中國、實爲招致和平、而不得已而發動大量之武力、即除掃動亂禍邪魔之實劍外、別無他意、東亞諸國與南洋各地、民族上、在地理上、以及經濟上、歷史上、均有極密關係、彼此相助、以便共存共榮、此乃有增進和平與繁榮之自然運命、故包括此等地域而造成共存關係之一分野、圖其安定、乃當然之歸結、如此先在局部建設公正之和平、而推廣世界確立全面公正之和平、此點即在歐美諸國、亦曾爲想到者、而此種思想、能在各個分野建設安定勢力、以此勢力爲中心、在其分野內確立各民族之共存共榮與安定、同時各分野尊重其他分野之政治的文化的及經濟的特色、互不相犯、相互協力、此次歐洲大戰爆發時、日本政府即聲明不參加之方針、並闡明不願戰禍波及東亞之意、故日本政府甚望歐美各國、不致將險惡之影響波及東亞方面之安定、日本現正向建設東亞新秩序之途邁進、同時對於此後歐戰之趨勢、尤其關於包括南洋之東亞各地帶所受影響、常施以深刻之注意』、

日政府本年度物資動員計劃

（中央社東京二十九日電）日昭和十五年度物資動員計劃、業於二十九日閣議正式決定、日政府以竹內企畫院總裁談話形式、發表如次、昭和十五年度物資動員計劃之方針、其大要如下、此次計劃乃以處理中國事變時最低限度之供給國民生活、對付國際新情勢爲目的、更爲適應日本將來之發展而設定者、

㈠努力充實軍需事業、

㈡完成生產力擴充計劃、

㈢致力於大陸建設、

㈣增強輸入特別努力於振興輸出貿易、

㈤竭力確保國民生活之必需品、

（中央社東京廿九日電）日本本年度物資動員計劃、將於廿九日閣議席上正式決定、日政府擬於閣議決定後、即以竹內企劃院總裁談話形式發表聲明、聞其內容如下、

『本年度物資動員計劃、在總額上較大於上年度、但其總量、略有減少、是以今後物資統制、將更趨強化、在實施生產力擴充計劃時已採用高度重點主義、得確保戰時最低限度之供給國民生活物資、藉以實施物資動員計劃、此際深望國民積極予以協力』云、

日首相招待報界 希望協力

（中央社東京二十九日電）日政府今日下午三時、在首相官邸舉行茶會、招待全國各大報館及通信社代表三十二人、米內首相及各閣僚暨熊谷內閣情報部長均出席、首由米內首相致詞、略謂政府爲期鄭重實施對付歐洲新局勢、及中日事變之政策計、希望各報及通信社予以協力、次由有田外相說明歐洲情勢及一般外交、以及日政府之政策、表明政局之決心、後賓主間舉行種種懇談而散、

國民政府命令
六月二十九日

任命黃家美爲廣東省政府委員、此令、

任命陳靑選爲立法院立法委員、此令、

任命宗維恭、詹紀鳳爲司法行政部參事、劉家淦爲司法行政部祕書、王振綱爲司法行政部總務司司長、蔡鼎成爲司法行政部刑事司司長、鄔儉爲司法行政部民事司司長、吳憲仁爲司法行政部監獄司司長、此令、

行政院院長汪兆銘呈、據司法行政部部長李聖五呈、請任命戴郇、翁長照、鄧縉武、李鏞芬爲司法行政部祕書、賀家驊、程龍驤、彭顯松爲司法行政部專員、鄭志高、趙華銘、劉錫田、楊鳴孝、孔昭垚、周毓鏞、陶鎔、林鳴秋、蔡樞、王瑤、吳熙、馮澤闓、奚樹基爲司法行政部科長、李榮藩、嚴在均、彭鑑泉、金康年、茅子權、高維渠、趙崇甫、孫家傑、蔡嘉樹、嚴淸穆爲司法行政部科員、應照准、此令、

任命楊正宇、施景欽、徐公美、周掬一爲教育部參事、趙寶之、徐漢爲教育部祕書、李公鉌、吳熙、趙如珩爲教育部督學、嚴恩栫爲教育部社會教育司司長、徐季敦爲教育部普通教育司司長、錢慰宗爲教育部高等教育司司長、段慶平爲教育部總務司司長、此令、

行政院院長汪兆銘呈、據教育部部長趙正平呈、請任命紀國宣、段炳淦、汪耕熙爲教育部祕書、沈立、孫澤民、薛邦遹爲教育部督學、張京石、章學海、錢遹尼、朱炳淸、薛應曾、商政、馮君、朱光溥、王慶濤、洪光燕爲教育部科長、劉延鎮爲教育部科員、應照准、此令、

渝內部意見不一 各派衝突愈益明顯
蔣甚焦慮開會協議

（中央社香港二十九日電）據港地外人接渝方來電稱、渝方之所謂『七中全會』、開會在即、蔣介石、戴天仇、何應欽、馮玉祥、孫科、陳果夫等、連日在郊外某地聚會、審議各方提案、聞本屆會議討論之中心問題、爲和與抗之決定、及歐洲局勢變化後之渝方外交路綫兩者、因各派對此意見不一、例如最近突然捲土重來之親德派、得渝方穩健派之撐腰、公然主張用合理方法解決中日事變、此外龍雲等地方實力派、亦主張迅速實現全面和平、與親蘇派及少壯派等針鋒相對、故預料開會後各派衝突必愈顯明、蔣介石因此十分焦慮、

蘇聯貪而無厭 又向匈保要求割地
匈保集軍威脅羅國讓地 羅亦下令動員準備應付

（中央社布加勒斯德二十八日電）蘇聯對羅馬尼亞要求割讓領土後、東南歐各國大受影響、二十八日羅馬尼亞各報紙、用大字登載布達佩斯電謂蘇聯政府又對匈牙利要求割讓小俄羅斯地方（舊捷克斯拉夫東部）之俄屬馬克爾塞洛約聞土地、

（中央社布達佩斯二十八日電）蘇聯紅軍開入羅馬尼亞結果、羅馬尼亞與各國之關係、極爲複雜、匈牙利政府當局有鑒及此、二十八日下午正式發表公報稱、頃已命令全國軍隊、集結於羅馬尼亞國境、待命越過國境開始進攻、

（中央社布達佩斯二十八日電）據匈牙利官方消息、匈政府鑒於羅馬尼亞之現情、業已發出大規模之預備兵動員令、

（中央社蘇菲亞二十八日電）蘇聯之對羅馬尼亞要求領土、引起保加利亞之向羅馬尼亞要求恢復失地、此種情勢、近復見熱烈、保加利亞外長鮑朴夫、於二十八日上午與駐保之德義兩國公使會見、舉行重要協議、業認此係保國擬向羅馬尼亞要求返還「多不魯甲」而試探德義兩國之意見者、一方據傳保加利亞政府、由二十八日晨開始召集預備兵、絡續將兵力移動往羅馬尼亞國境、目下羅保兩國之關係愈呈惡化、

（中央社羅京二十九日電）據海通訊、此間昨晚發表動員令、宣佈海陸空軍總動員、授權總理及內閣總理、負責實施該項動員令、

羅馬尼亞割地消息 德政府禁止報載
德外部並表明意向

（中央社柏林二十八日電）德政府現已禁止各報刊載蘇聯要求羅國割讓比薩拉比亞消息、德外交部發言人二十八日接見記者時、表明德政府之意向如次、「德政府雖洞悉蘇聯向羅國要求割讓比薩拉比亞及布哥維納、但並未聞要求康斯坦薩港自由使用之事實、德國安定東南歐、增強生產力、而作爲德國物資補給地之任務、至爲必要、蘇聯取得羅領一部、幷不侵犯德國對羅之經濟利益、要之、德國最關心者、即始終爲經濟問題」、

（中央社布加勒斯德二十八日電）羅馬尼亞政府突於二十八日下午十二時下總動員令、政府當局並未加以任何說明、衆認此乃爲應付保匈兩國擬要求羅馬尼亞割還領土之警備措置、

蘇軍進駐羅境 土增強國防

（中央社伊斯坦布爾二十八日電）土耳其艦隊爲防備蘇軍進駐羅國所引起之巴爾幹危機起見、二十八日對韃靼尼爾海峽入口之防衛、已加強化、並滿載燃料武器駛往黑海、

（中央社布達佩斯廿九日電）據美合衆社訊、戰雲刻已瀰漫全巴爾幹、昨日匈牙利政府宣稱、將增強其邊境防衛、並已向羅馬尼亞邊界大增軍隊、頃聞此間羅馬尼亞人士昨晚指稱、羅馬尼亞於匈牙利、及保加利亞讓予領土以前、必將訴諸武力、渠等於言及羅馬尼亞動員時稱、此乃羅馬尼亞對匈牙利及保加利亞、要求之答覆、

蘇軍入羅境時 曾與羅軍衝突

（中央社布加勒斯德二十八日電）因蘇聯與羅馬尼亞已成立協定、允讓蘇軍進駐比薩拉比亞、及布哥維那北部、故蘇軍即於二十八日開始進兵、侵入上項地帶、當時羅政府撤軍命令、尙未徹底、以致蘇羅兩軍間發生衝突、羅政府對此業已發表聲明、謂此無非係爲局部衝突、一俟命令澈底後、至本日內即可避免此種事件、

海興軍艦駛滬 擔任警戒浦江

（中央社）我國海興軍艦、原停泊本京魚雷營江面、擔任江上防務、日前奉命開赴滬江、警戒黃浦江面、二十九日上午九時、由海軍部長任援道、檢閱之後、即行啓椗東駛、軍容甚壯、預定明晚、即可到達上海云、

穆時英今日大殮 各方紛紛祭奠
中國新聞學會電慰家屬

（中央社上海廿九日電）國民新聞社社長穆時英、廿八日遭渝方恐怖份子狙擊罹難、各方聞訊、咸爲震悼、現已擇定七月一日下午二時、在大西路白宮殯儀館大殮、各界致送祭禮者、計有傅市長、市黨部、社會部、警政部駐滬辦事處、方局長、中央社等各機關團體及私人友好、

（中央社）上海國民新聞社社長穆時英氏、廿八日下午六時在滬被害殉國、噩耗傳來、本京各方、莫不痛悼、中國新聞學會、以穆氏爲該會上海分會籌備委員之一、該會不意竟遭毒手、非特該會之不幸、亦文化界之重大損失、該會頃致電國民新聞社同人、勉以繼續努力、以竟遺志、原電如下、

致穆氏家屬電 「上海國民新聞社轉穆社長家屬禮鑒、驚悉時英先生在滬遇害、逖聽之餘、痛悼曷極、先生英明果敢、青年有爲、以身許國、求仁得仁、會同人誓當繼續奮鬥、以完先生未竟之志、肅電致唁、尙祈節哀是幸、中國新聞學會叩豔」、

致國民新聞電 「上海國民新聞社諸同志公鑒、驚聞時英社長殉國、不勝悲憤、上海已成東南惡勢力殘存之窟、反動之徒、猶在沒落前的凶燄、瘋狂掙扎、適足增其罪孽與國民的厭惡、穆同志在宣傳戰第一綫、爲和平建國而奮鬥、身殉主義、死有餘榮、名垂史冊、精神永在、民族復興之基、更將因穆同志之犧牲、愈增鞏固、即我新聞界戰士、亦將踏光榮的血跡、更淬礪前進、望我同志繼穆君之後、共同努力、與惡勢力搏爭到底、完成和平反共建國大業、謹電馳唁、不盡哀悼、中國新聞學會叩豔」、

英大使在滬廣播 勉英僑深自抑制
不宜有挑釁舉動

（中央社上海二十九日電）英駐華大使寇爾爵士、頃假座福音電台、向旅華英僑作戰時捐款之呼籲、略謂「吾人不必諱言、今日自身所處之危機、在歷史上亦不乏前例、故時至今日、吾人對當前之事業、自身力量、多運用此力量之決心、應具有信念、不應失望於此、余特以一事相告、明達各諸君、斯舉或屬多餘、吾人僑居之中國、係一中立國、尤其上海、爲一國際都市、此後應深自抑制、不宜有挑釁之舉動、余返滬後、對國民之踴躍輸將、獲一深刻印象、深望此後、能自動捐輸、以裕國庫」、

日軍佔鎮南關 遮斷桂越鐵路

（中央社香港廿九日電）據確息、日軍於廿九日上午占領憑祥後、繼續前進、下午遂陷越南邊境要地鎮南關、桂越鐵路、已被完全遮斷云、

重慶又遭空襲

（中央社香港廿九日電）此間外人方面頃接重慶來電稱、日軍於二十九日下午一時再襲渝西郊、投下炸彈多枚、有數處發生大火、另一隊日機襲嘉陵江左岸、並與渝機發生空戰、渝機二架被擊落云、

社論

哀爲和平宣傳而犧牲者

二年以來，爲和平宣傳而遭蔣介石之嫉視，致殞其身以殉國者，第一爲手創中央聯合通訊社之余大雄，第二爲主持晶報之錢華，而國府還都後，國民新聞社社長穆時英又痛遭犧牲矣！和平爲人類所共同愛好者，亦爲國家最高尚最榮譽之事業，卽兩國間不幸而起戰爭，其最終目的，亦必在和平，戰爭不過爲一種求達和平之不得已手段，而非以戰爭終古者；故任何人，任何國，任何時，凡提倡和平者，猶不失爲仁人，更不得妄以惡名加之，而施行一種極卑劣極惡毒之手段，以殺其軀。今任執一途人而問之曰：「子好和平乎？子好戰爭乎？」我知其必答曰：「好和平」。又任執一途人而問之曰：「國家應以和平對外乎？抑以戰爭對外乎？」我知亦必答曰：「應以和平對外」。是和平實爲人類共同之目標，而亦爲治國之常經。若唱言和平者卽爲有罪，唱言和平者卽足遭殺身之慘；則世道人心，尙堪問乎！且也殺身成仁，本儒者之志，在余大雄，錢華，及穆時英三君，其身雖不幸而死，而其志則已申，亦可含笑於九泉。而與之抱同一旨趣者，則不特不爲灰心，且因此三君之不幸，而益接益厲，更悅然於和平之不容或緩，而破壞和平賊害志士者之罪不容逭；「鈇鉞有敵，奉辭益強」；殺一余大雄，而繼余大雄而起者，不一其人；殺一錢華，而繼錢華而起者，亦不一其人；今殺一穆時英，而繼穆時英而起者，更不一其人；是愈殺而愈足激起人民之反感，亦徒見其心勞而日拙耳！

我人唱言和平，非一日矣，國人之唱言和平者，亦非一二人；廣義言之，凡華中華北數千萬人民，其不甘爲蔣介石之狗者，無一非提唱和平之人；試問：蔣介石能遣其暗殺暴徒，一一剸刃於其胸乎？日暮途窮，而尙作此倒行逆施之舉，其結果爲所犧牲者，不過三數人，而人民則益增其「與汝偕亡」之心；歷觀史乘，凡濫行暗殺者，如公孫述，如吳元濟，果足以成大事乎？其能建設國家者，如歷代開國及中興帝王，又果以暗殺爲能事乎？蔣介石之必亡，無待他求，卽此已足預卜矣。抑又有言者：租界一隅，本爲容留外人旅居經商之地，而非爲中國之逋逃藪；今恐怖案件，皆出於租界，二年已還，志士仁人之慘遭犧牲者，已非少數人。從前維新政府時代，雖曾提出警告，而上海市長，更一再抗議；然租界當局，均閃爍其詞，從未實踐行其義務。今國府還都，對此允宜迅向租界當局提出條件，限令將潛伏租界內之暴徒，按名交出，如天津之程錫庚案成例；縱死者已矣，不能再生，而後之人或得安居樂業，一申其志，不至再罹不測。此亦國民政府應負之責，不容或諉者也。我人對於租界問題，已一再爲文促當局毅然處置矣，今因穆時英君之不幸，而益覺處置租界之不容緩；非僅爲穆君申其憤，實亦爲保障國權國法之應有事。是則當局者所應於此劍及履及以赴者也。

德軍先鋒抵西國境
法海岸綫淪亡
英機襲德炸死非戰鬥員若干
德驅逐機迎戰英機三架墜地

【中央社柏林二十八日電】德總統行營廿八日發表，㊀德軍先鋒部隊，根據停戰協定之規定，廿七日傍晚，沿海岸南下，到達貝雲南方之西班牙國境，如斯已全部佔領海峽沿岸及大西洋沿岸之法領沿岸，㊁德機前日續炸英本土之中部及南部，對軍械工廠及港灣設施，均予以重創，各地起火燃燒，㊂英機自廿七日夜至廿八日晨，發現於德西部及北部上空，實行轟炸，我非戰鬥員傷亡若干，是時我驅逐機亦擊落敵機三架，

法郵船霞飛號 悄然離滬駛港

【中央社上海廿九日電】法國郵船公司郵船霞飛元帥號，於本月廿日由馬賽駛抵上海後，原定廿三日由滬駛日，嗣突奉總公司電令，暫停開日，泊滬待命，至前日下午則解纜悄然離滬，仍係開往香港，

立法院院長陳公博 辭農商銀行董事

【中央社京訊】國民政府立法院院長陳公博氏，前任實業部部長時，因官股關係，會被推爲農商銀行董事長，最近中央政治委員會決議公務員不得兼營商業，陳院長爲表率計，已具函農商銀行請辭去該行董事職務，茲探錄陳院長致農商銀行原函如下，「敬啓者，頃閱報載，有中央政治委員會公務員不得兼營商業之決議，查公博前長實業部時，以官股關係，被推爲農商銀行董事長，至民國二十四年解職實部，故亦未將董事長辭去，迨至去年十二月來滬，即向董事會提出辭職，當時董事會諒解公博地位，曾准辭去董事長，惟董事一職則以係由股東大會推選，董事會未便准辭，茲既有中央政治委員會之決議，而公博備位立法，亦與農商銀行之官股無關，若再戀棧，無以表率，用特函請將董事一職一併辭去，以符功令，此致農商銀行董事會，陳公博謹啓（六月二十九日）」

漢市度量衡器 兩月檢定統計

【中央社漢口二十九日電】本市度量衡檢定所，自本年四月中旬成立以來，即施行初步檢定工作，爲時兩月，統計經核定過之本市度量衡器具，已達四千五百餘件，經核准之度量衡器製造商店，共計四十五家，內三十六家經市局頒給營業許可證，其餘正申請中，

日軍突攻龍州 渝軍不備敗退
宜昌方面日軍渡江成功

【中央社京訊】據同盟社訊，日軍二十九日晨，到達距龍州東憑祥不遠之地點，施行攻擊，又另一部隊已迫近龍州東南方十五公里，渝軍因事出倉卒，祇得退卻，【中央社京訊】據日方訊，日軍二十九日由宜昌市外東南部江岸渡江告成，當在宜昌對岸南方四公里之江岸峻險一帶加以佔領，並將該處渝方第十八，第十一及新編三十三等各師，加以擊潰，又集結於西方腹地第九戰區渝方增援之一，二師兵力，亦遭日軍擊退，

武漢市政府舉行 第七次市政會議
通過要案多起

【中央社漢口二十九日電】武漢特別市政府，二十六日下午三時，舉行第七次市政會議，出席者張市長以下各顧問，參事，局長等十七人，討論㊀擬將本處涉外會計兩科名稱更改，并修正有關規章條文案，㊁擬請修正本府各籍顧問退職金給與規則第二條條文，以資依據案，㊂擬請將以前公布之本府衛生局醫師註冊給照規則等十一種法規，分別修正，爲本市醫師註冊給照規則等十一種規則，并將本市管理醫院及藥商兩種規則，同時廢止案，㊃擬訂武漢特別市教養所組織規則草案，請審查以便公布施行案，㊄擬訂武漢特別市民衆事務所組織規則草案，請審查公布案，以上各案，均決議通過，㊅關於車輛之登記及管理事項，應否按照本府各處廳局分科規則之規定，移歸社會局接管案，決議暫維現狀，照以前程序辦理，臨時動議，㊀市長交議，本府暨所屬各機關，民國二十九年下半年收支及預算案，決議通過，

敘利亞 停止對德作戰
但仍爲法屬地無任何變化

【中央社埃列薩來姆二十八日電】法近東軍司令官梅特洛飛將軍，二十八日發表聲明稱，敘利亞已停止對德戰爭行爲，但敘利亞仍爲法國之一部，並無任何變化，

自由之法人 可賡續抗戰

【中央社倫敦廿八日電】據哈瓦斯訊，法蘭西民族委會發起人蔣戴爾將軍，頃發表廣播演說稱，英政府已決定承認本人爲自由的抗戰的法蘭西人之領袖，此舉實具有深刻意義，蓋此後凡屬自由的法蘭西同胞，均可自行團結，賡續與各同盟國共同作戰，

埃及新閣名單

【中央社羅馬廿九日電】據海通訊，埃及內閣已改組就緒，陣容如次，總理兼外長薩伯里，財長蘇里桑，司法部長希就美，內長納克里希，交通部長賈里，國防部長貝薩米，公共工程部長西利，社會福利部長李薩丹，文化部長赫卡爾，商業部長阿杜拉亭，衛生部長伊勃拉亭，農業部長格哈伐，不管部閣員阿育勃及梅基德，

德法停戰委會 即日開始工作

【中央社威斯貝登二十九日電】據海通訊，停戰委員會法國代表團領袖，均已於昨日抵此間，其他代表可望於今日到達，該委員會卽可開始工作，德法代表團技術人員，於二十七日抵此間後，已設立辦公處，

法貝當內閣 又局部改組

【中央社波爾多二十八日電】

美共和黨參議員威爾基 當選下屆副總統候選人

【中央社費城廿九日電】據路透訊，威爾基馬可納尼本宣布不欲被選爲共和黨副總統候選人，迨共和黨第一次票選副總統時，馬氏竟獲八九〇票之多，馬氏時在華盛頓接報告票選結果之電話，乃立即接受，【中央社費城廿九日電】據路透訊，聞共和黨總統候選人威爾基，屬意參院少數黨領袖馬可納尼爲副總統，惟馬氏表示不願膺選，按馬氏現年六十六歲，自一九一七年即任參議員，【中央社非拉德費亞廿八日電】美共和黨大會，選舉大總統候選人後，復於廿八日下午選舉副大總統候選人，結果俄勒岡省，參院議員「威爾基馬可納尼氏」當選，

德外部發表白皮書 揭破英法侵略野心

【中央社柏林二十九日電】據海通訊，德外交部昨日發表第五冊白皮書，其標題爲「西方列強擴大戰爭政策之檔案」，內容揭破英法與比荷進行之參謀談話，其中包括英法比荷四國公文，皆係德軍所抄獲者，除原文外，并有德文翻譯，序言中指出若干軍事明令，證明英法之進攻德國工業區，已得荷比參謀本部之同意，事實上法國軍官，已在六月十日之前，爲比荷作偵察工作，同時英法軍隊亦在該日期以前，進入荷比疆域，檔案中有一引入注意者，爲英軍命令於指定日期開入瑞典，佔領鐵區，足見英軍所稱英國在挪行動及措施之說，與事實并不相符，

英政府刻正研究 撤退滬駐軍問題

【中央社倫敦二十八日電】英政府關於撤退上海駐軍問題，刻正在研究對策中，預料最近將發令禁止由緬甸香港輸貨援渝，同時向有關駐外使臣發出訓令，據一般觀察英國撤退上海駐軍，不如法政府實施撤退滬駐軍之簡單，故撤軍事尙須相當時日，方可見諸實行，

墨索里尼 檢閱前綫義軍

【中央社羅馬二十九日電】據海通訊，義首相墨索里尼，於昨日在義國陣綫動員哈德方面，檢閱曾在該處對法作戰之軍隊，

英駐蘇大使 遞呈國書

【中央社莫斯科廿九日電】據海通訊，英國新任駐蘇聯大使克利浦斯，於昨日覲見蘇聯最高議會主席加里寧，遞呈國書，

南京地區綏靖軍 派兵修江都道路

【中央社揚州二十九日電】南京地區綏靖軍熊司令，近爲提倡兵工築路起見，特派兵工隊興修城內未修街道，先由江都縣署建設科勘估工程繪具圖樣，以便着手修築，現業圖橋一帶，已勘繪竣事，自本日起興工，

和平建國軍第二集團軍總司令部通告

本部呈奉軍事委員會令准於本月底結束所有名路軍隊歸軍事委員會直接指揮因除分令仰此外各地辦事處亦於本月底同時結束所有參議諮議軍事聯絡員等亦於本月底一律解職以後各員行動概不負責特此通告

B1131

高冠吾啓事

竊冠吾忝長京市建樹毫無此次拜命主蘇深虞隕越乃承知好函電紛來多加獎勉祇奉之餘曷勝慚感程河南律已率僚私衷竊慕杜工部寄裴樹慢想同如謹此申謝顧布捆忱敬頌勛祺諸希朗照

高冠吾謹啓

B1130

南京興業銀行啓事

七月一二日爲銀行決算期本行循例休假兩天三日起照常營業特此通告

B1126

華興商業銀行南京分行啓事

國曆七月一二日（夏假）本行休業兩天特此公告週知

B1124

老久章綢緞局

復業一週紀念 大減價

備貨充足 售價低廉

B949

中華路 府東街二二七號

人類的淋病不久絕滅

療法的革命 化學的異彩 東爾逢阿密得系多元的製劑

完全無缺的化學療法竟告成功！

今日的淋病者眞是最造化的週合

世界的大發見

歡喜吧！連百年的老淋都能

淋病早就成了比傷風還輕的病症！

患者千百萬普濟千百萬

絕無一人向隅使有即時回復的歡喜

好像陽光一來，百燭燈光，便失去光明一般，向來五花八門的種々淋病療法，今已失掉存在意義，因全世界的藥學者曾埋頭研究的革命的療法，卽治化學物質東爾逢阿密得系二種成爲一劑的空前大業，今由歐廠完成，命名猛力打淋出而問世。向來稱爲難治的淋病，今已變成容易治療的病症。至此在染患淋病的全部同胞之前，闢開脫離百年苦海復登健康彼岸的唯一途徑。

注射、洗滌都是不要

連醫家也都喜用

本劑具有驚人的偉力，卽以服藥第一日，便能擊滅體內所有淋菌，排膿停止，濁尿清澄，排尿回數減少，尿路痛疼解消以至痊癒，此間僅一日乃至三日。

寄語患者諸君，勿再遲疑，今卽服用吧！那庇好像大洋上漂蕩中的難船，被世界第一艇輪救助一般，可獲無上的歡喜。

治淋界大王 藥靈的顯現

猛力打淋 內服用片劑

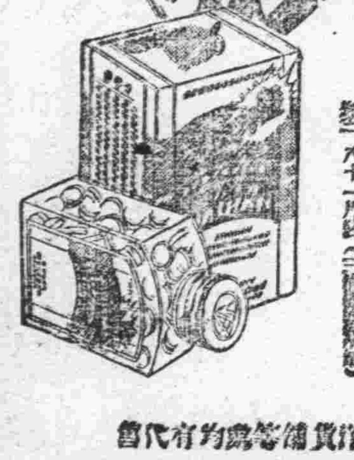

所有淋病立刻解消

初感性急淋、惡急性淋、慢性淋、頑淋、均能卽癒

向稱難治的女淋尙且早日痊癒

絕無不良反應及腸胃障害 絕無白檀油、伐爾散（樹香）類的障害

服用就是三天

發效的迅速，乃爲本劑的特長，卽以三天爲一治療週期，每日三回每回三片，於飯後卽時服用，大部的淋病人卽可全癒，但爲根絕復發起見，休藥五天乃至七日後再行第二週期（各三天）服藥，至於難症，則實行第四週期以上較妥。

適應症

包裝 二十七片裝（一週期服用量） 八十一片裝（三週期服用量）

發行所 大學眼藥本舖 日本大阪 參天堂株式會社

香港藥房洋貨舖等均有代售

民食更趨嚴重 日來漲風益熾
振委會辦理首都臨時特賑 七月一日舉行貧戶總清查

本京米糧自蕪湖、江寧、句容、六合、江浦、溧水等縣、相繼禁米出境、到貨奇缺、售價飛漲、雖經市政當局努力抑平、米價暫告穩定、不料日來復因到米僅有百担左右、存貨日稀、米價漲風、又如火如荼、每担已近六十元關、民食前途、頗堪憂慮、國民政府行政院汪院長、鑒於各地米價騰貴、民食恐慌、日趨嚴重、曾令振務委員會、在五六兩月救濟費內撥款七十萬元、另由財政部增撥三十萬元、舉辦平糶、業已開始分區辦理、汪院長因平糶基金有限、深恐難以普惠、特令振務委員會岑委員長辦理首都臨時特振、岑委員長奉命後、已飭所屬於廿五日起開始調查赤貧狀況、爰定七月一日會同社會部、市政府、首都警察廳、及各區坊加派人員、舉行京市貧戶總清查、俾就日發放特賑發放辦法、已由振委會擬就、呈請行政院核定、

新任市長蔡培發表談話
力求選擇人才對症下藥

工商部政務次長蔡培、自經中政會議決調長京市後、連日酬酢甚忙、蔡氏與前市長高冠吾接洽後、已定本月三十日上午九時、先行接事、茲悉蔡氏二十九日中午假工商部設宴爲高前市長餞行、並於下午交卸工商部政次職務、記者特往訪謁、承蔡氏抽暇接見、即以對市府今後施政方針、承告如下、「本人定三十日上午九時先行視事、施政方針、須考察內部後、始能決定步驟、唯力求選擇人才、因凡事須對症下藥、本人目前對市府現狀、頗多不明、至各局局長、須本人視事後、再行發表」云、又工商部全部職員、二十九日下午七時、假大禮堂設宴歡送蔡氏、

新任蘇交涉使孫叔榮赴蘇

【本報訊】南京特別市政府祕書長孫叔榮、自事變以還、服務市府、迄今三載、對於桑梓之供獻、恭敬周詳、尤爲一般士紳所矜式、自經中樞調任江蘇省府特派交涉員後、各界紛電馳賀、絡繹於途、聞今三十日即將蒞臨同新、各界人士爲表示敬意起見、特備有紀念物品面呈孫氏、以誌歡送之忱云、

所長對調
首都武進看守所

江都地方法院看守所長齊奚、已奉令與武進看守所長方祺對調、茲悉齊君俟方所長來京接事後、則赴武進視事

中央銀行八月底正式成立
發表錄取之行員 增收練習生四十名

【本報訊】籌備設立中之中央銀行、自開始考取行員與創立基金、經行政院會議通過後、其籌備更見具體化、據關係方面消息、中央銀行在八月底正式成立、總行則設首都云、中央銀行籌備委員會、本月廿二、廿三日在本京招考之甲乙兩級行員、所有試卷、經該會指定專員評閱結果、業已確定錄取人員暨備取者之名額、計甲級行員審查合格者二十名、乙級行員正取八十名、備取八名、並因投考人數異常踴躍、故臨時增取練習生四十名、備取十九名、定於七月十五日開始訓練、訓練地點、即將決定、茲將該會通告及甲乙兩級行員暨練習生錄取名單錄后、中央銀行籌備委員會通告、本會招考甲乙兩級行員業已依期試竣、因投考人數較多、臨時增取練習生四十名、以宏造就、茲將錄取各員生姓名列后、並定於七月十五日開始訓練、仰即填具志願書及保證書、於七月十日以前來會報到、逾期除名、即以備取者依次遞補、特此通知、計開甲級行員考試與審查合格者計二十名、戴于慶、胡志良、烏傳星、馬志元、劉祖恒、薛憲章、汪厚夫、郭起蕃、葛漢基、孫昌樹、潘政員、華貽越、呂日新、蔡有定、汪衡孫、朱道協、許德高、童大壽、魏信生、朱開祥、乙級行員考試與審查合格者、高學煒、陳惠、沈滄粟、儲可培、喻軼倫、黃修功、姜鼎忱、呂立樹、王迺煊、顧潤頤、陳人虎、葛麗娟、金如正、周歡士、鄒耀民、袁允中、徐祖泰、李椿、徐新之、何兆愷、曹君鑫、王振東、古柏、畢雲程、董鵬立、鄭秋萍、馮慶訓、李濟民、龔民達、饒鼎欽、俞欽中、蔣傳賢、陳泗興、鮑昌明、凌敬發、申士甚、馮傳美、趙學林、趙智震、鮑賈璋、談大忠、惲炯、趙誠、馬伯濤、任樹磯、毛信洛、孫宗梓、吳士強、張挹芬、李杏笙、祝寅龍、江禮棟、陸懋達、馬慶華、王文韶、張錫吾、郭發緒、武兆年、鄧佩文、石旭東、備取八名、蔣國貞、丁菊生、蔡鏞、楊希信、馮傳慈、陳賢堂、孫大奎、唐張俊、練習生正取四十名、備取十九名、丁曜曾、吳秀卿、陳存積、陸德貞、高曉峯、陳燮昌、鄭鴻翔、王淑仁、王光燊、孫琦、姜家彬、盛振亞、申士焴、蔡翊敏、雷素華、金國慶、劉景鴻、俞公毅、朱頌周、朱金兆、吳瑞祥、楊品楨、王淑梅、王鐘委、陸鴻鈞、何瑛、汪東園、楊宗漢、查洪遠、李華樹、王慕寒、宋兆榮、薛洪、鄒永基、陳實祥、陳振遠、王世華、祝壽珍、陳燕賓、張滄熏、備取、吳麟、趙成瑾、鄒壯言、羅鵬圖、金則文、劉業慶、葉榮、余叔培、張紹裘、丁允、鄭志恩、李聲鐸、蔣占春、黃修業、胡璞士、汪警春、劉崇慶、鄭道成、李浩然、

警官訓練班 補發畢業證書

警政部長周佛海氏、以上年汪主席在滬進行和平運動時、因有多數警界青年、紛紛參加、曾由中央黨部在愚園路設立中央警官訓練班、由現任社會部長丁默邨、警政部次長李士羣主持、畢業學員已達二百餘人、國府還都後、已由首都、江蘇、上海等地警察機關、分別任用、但因上年政府、尚未還都、未發畢業證書、茲周部長認爲該批警官、確合時代適用、已准予補發畢業證書、已令發首都警廳及蘇省警務處、分別補行發給、

銓敘部法規編審會 規程公佈施行
訂七月三日開首屆會議

考試院銓敘部、爲修訂各項法規起見、特制定法規編審委員會規程、業經六月二十九日公佈施行、並派常務次長李景武、簡任祕書史繩、潘其璇、祕書呂華岱、朱培鈞、司長隋勤禮、翟維翮、楊爲楨、科長哈爾康、陸守初、統計主任汪秉雲等十一人、爲該會委員、訂於七月三日上午九時、開第一次會議、討論一切、茲將銓敘部法規編審委員會規程、採錄如左、㊀本規程依照本部處務規程第四二條之規定訂定之、㊁本會設委員九至十一人、由部長就各處司簡薦職員中指派之、並指定一人爲主席、㊂每逢星期三上午九時、開會一次、除因事延會外、不另發通知、㊃應編審之各種法規、由部長或本會委員提出後、指定若干人爲起草員、限期起草、提出大會討論、其不能遽行、決議者、得由主席推定若干人、爲審查員、限期審查之㊄本會以出席委員三分之二以上過半數之通過爲決議、㊅決議案呈候部長核准施行㊆本會由主席指派部員一人專司會議紀錄、㊇各項議案、須不開會前二日編列議程、分送各委員、㊈本會委員、因事不能出席時、須聲明事由、先行請假㊉本規程自呈奉部長批准之日施行、

六底決算期間 銀行總結休業二日

六月底爲會計年度決算期間、京市各業頗呈緊張現象、華興、農商、興業等三行、爲總結本年度各項帳目、自七月一日起、休業二日、各錢莊自二十九日起、停止受理各埠匯兌、至三日一律恢復營業、

民報出版 定七月十五日

本京名人張德欽、常玉清、張英華等、爲謀宣揚和平反共建國、改建社會、開通民智、應時會之需要、特發刊民報、開經籌備就緒、社址在會公祠四號、定七月十五日開始發行、聞登記手續業已完竣云、

法官訓練所 發給獎學金

法官訓練所、普通監獄官班及書記官班第四月終考試、業經結束、計各科學員、成績總評在九十分以上者、該所當局、爲獎勵計、特分別發給獎學金、分卅元、廿元、十元等三種、

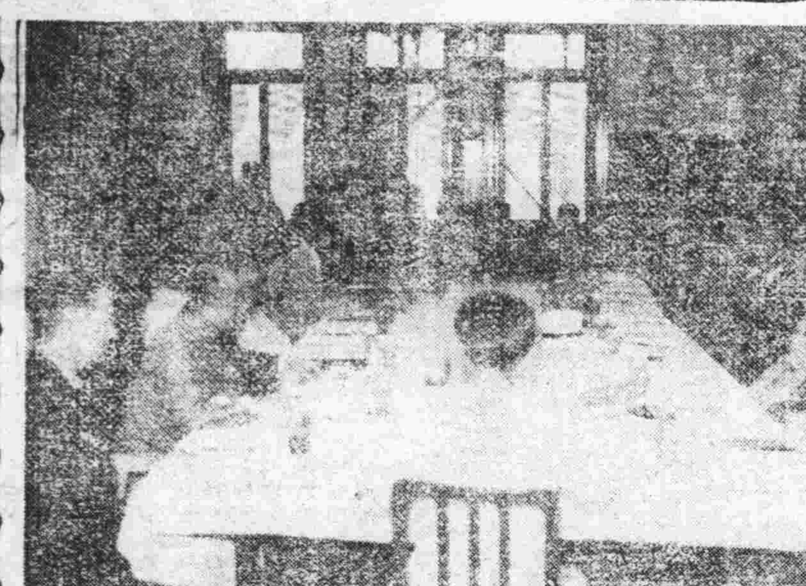

銅圖說明

警政部長周佛海、鑒於本京治安、頗爲重要、爲調整各局秩序及垂詢本京警務起見、特於今日午後三時、在該部召集首都警察廳、所屬各局長警、舉行關於治安方面之訓話、照片、全市警察長警聆周氏訓話、

新任蘇主席高冠吾 今日赴蘇履新
京市長蔡培正式就職

新任江蘇省主席兼民政廳長高冠吾、已定三十日乘早車赴蘇履新、同時者有建設廳長季聖一、蘇省委茅子明、吳則文、特派交涉員孫叔榮等、高氏於二十九日上午九時、晉謁汪代主席請示一切機宜、並分訪各院部長辭行、新任南京市長蔡培、已定三十日上午九時到府正式就職、祕書長及各局長人選、業已內定、日內即可發表云

水委會楊壽楣 視察江北運堤

【本報訊】水利委員會委員長楊壽楣、因須明瞭蘇省江北高寶一帶運堤工程起見、業於二十四日率同工程處長張士俊、及祕書科長等十餘人赴鎮江、茲悉楊氏已至江都六閘、暨高郵界首一帶、視察運堤工程、究竟損壞至若何程度、然後爲興修之標準、一二日內順道至瓜洲察勘、并聞楊氏日內即可返京、稍事休息、擬再赴皖省蚌埠一帶查勘云、

民教館繼續招收新生 識字班

市立民衆教育館附設之識字班、自三月間開始上課以來、刻已全部完畢、定卅日上午舉行畢業式、並當場發給證書、該館爲繼續救濟文盲起見、即日起仍在該館開始報名、凡屬成年及未成年之男女失學青年、均可前往報名、學費免收、學期仍定爲四個月、

國立中央大學 成立招生購置兩委會

【本報訊】國立中央大學經費、自經行政院會議通過後、當局者對於校務之進行、不遺餘力、近更組織招生、購置兩委員會、以便推進招生購置等事宜、其委員人選業經趙委員長分別聘定、茲覓得名單如下、招生委員會委員 錢慰宗、陳紓周、汪特璋、陸錫君、施文石、吳熙悌、王佐相、蔡復初、卜愈、龍沐勛、唐有標、購置委員會委員 錢慰宗、陳紓周、吳熙悌、陸錫君、蔡復初、汪冬心、仲子明、王佐相、施文石、洪光華、

市府昨通知各區 嚴格辦理市民證

【本報訊】本市最近發給市民證、爲數甚衆、查凡申請領證之人、其來路是否清白、行動是否良善、似此殊與治安攸關、承應加以考慮、注意審核、方可發給、茲悉市府據此、特通令各區、嗣後對於發給市民證事、注意不可濫發、并須先行飭由各該管坊保甲長、負責切實考查、確實證明、係安分良民、始可接受辦理、井應手續迅速、而利人民、仰飭主管人員嚴格辦理云、

東亞教育大會 代表展期東渡
今日晉謁汪主席趙部長聆訓

我國參加東亞教育大會華中代表、本定三十日由京赴滬、候輪東渡、茲因一部分手續、籌備不及、故將行程展期至七月二日、並定三十日上午、全體代表晉謁汪主席、下午四時拜訪趙部長聆訓、

軍政部舉行九次部務會議

國民政府軍政部、於二十九日上午十時在會議廳召開第九次部務會議、由鮑代部長主席、報告畢、即討論各項提案、計有參事徐傳樞等提議、爲增進現代軍學知識、擬請增設編譯委員會、并擬定該會規則十四條、(決議)交付審查、嗣由軍務司提議、規定該部證章規則十五條、經修正通過、旋又討論例案數起、至十一時許散會、

東亞俱樂部 今日開映京劇

【本報訊】東亞俱樂部、爲提倡正當娛樂、陶怡一般會員之身心、特規定每逢星期開映電影戲劇、詳情業誌報端、茲悉今日爲該部首次初步試驗、開映節目爲京劇、劇名爲武家坡及捉放曹二齣、唱工重頭戲、上下午八時起開演、預卜屆時俱樂部內又呈一番盛況云、

法訊

最高法院
刑事裁判

▲六月二十一日▼

▲一件安徽陳少清等強盜案件檢察長提起非常上訴案(主文)原判決關於沒收部分撤銷

▲六月二十七日▼

▲一件江蘇張福根因強盜不服更審判決上訴案(主文)原判決關於張福根罪刑部份撤銷張福根結夥三人以上攜帶兇器強盜處有期徒刑五年褫奪公權五年 ▲一件江蘇陳和尚等因強盜三審上訴案(主文)上訴駁回

▲六月二十八日▼

▲一件江蘇沈張氏鴉片案檢察長提起非常上訴案(主文)原判決關於運輸鴉片部分之罪刑撤銷沈張氏攜帶鴉片處有期徒刑二月煙土八兩沒收

民事裁判

▲六月二十八日▼

▲一件江蘇尼靈誠與尼源淨因請求分管遺產事件三審上訴案(主文)原判決及第一審判決均廢棄被上訴人之訴駁回各審訴訟費用由被上訴人負擔

首都地方法院
刑事判決

▲六月十九日▼

▲一件被告耿邦儒等妨害家庭案(主文)耿邦儒意圖使被誘人爲姦淫和誘有配偶之人脫離家庭處有期徒刑六月姚徐氏被訴通姦部分不受理

▲六月廿八日▼

▲一件被告徐國樑販賣毒品案(主文)徐國樑使用海洛因處有期徒刑二月 ▲一件被告王承全等鴉片及僞幣等案(主文)王承全共同販賣鴉片處有期徒刑二年張靜一共同販賣鴉片處有期徒刑二年意圖供行使之用而收集僞造紙幣及銀行券處有期徒刑三年六月僞造中央銀行五元券一張交通銀行五元券三十九張農民銀行五元券一張中國聯合準備銀行五元券四十一張均沒收

民事判決

▲六月二十八日▼

▲一件曾金榮等與周煥章等損害賠償案(主文)被告梁善增陳義康吳慶根應連帶賠償原告曾金榮殮葬費二百九十二元喪膳費一百五十元原告張兆盛殮葬費一百六十元生活費二百元梁善增陳義康應連帶賠償原告周煥章醫藥費三十元

庭訊日期(刑事案件)

▲七月二日上午八時許懷林使用海洛因案 ▲七月十一日上午十時蔣邦榮妨害家庭案 ▲七月十二日上午九時馬祥雲妨害家庭案

南京廣播電台播音節目

XOJC 周率660

六月三十日 (星期日) (南京時間)

▲上午▼

一一・三〇——一一・五九 家庭節目(科學講座「論燃燒」)
一一・五九——一二・〇〇 報時(北京語)(日本語)

▲下午▼

一二・〇〇——一二・三〇 唱片(中國音樂)
一二・三〇——一・〇〇 唱片(西洋音樂)
一・〇〇——一・二〇 報告新聞(北京語)(日本語)
一・二〇——一・五〇 唱片(京音大鼓)
一・五〇——二・〇〇 預告節目
二・〇〇——二・三〇 唱片(中國流行歌)(情侶・安慰・妹妹我愛你・其他)
二・三〇——三・〇〇 經濟新聞(上海語)(轉播大上海)
三・〇〇——五・〇〇 休息
五・〇〇——五・〇五 唱片(中國音樂)
五・〇五——五・三〇 特別兒童節目(南京市立第十四小學校全由播送南京發音)
五・三〇——六・〇〇 唱片(廣東音樂)清明節・春月明・雨殘梨花・其他
六・〇〇——六・三〇 報告新聞(北京語)
六・三〇——七・〇〇 皇軍將兵之時間
七・〇〇——七・一五 日本話報告新聞(由日本本國發)
七・一五——七・三〇 演藝時間 落語「餓鬼大將」其他(日本)
七・三〇——七・五〇 報告新聞(北京語)
七・五〇——八・三〇 在留邦人之時間 日本話報告新聞 輕音樂 實況廣播(輕音樂於紅梅餐廳)
八・三〇——九・〇〇 遊藝(翠芳會唱)(轉播大上海)
九・〇〇——九・二五 報告新聞(北京語)(轉播大上海)
九・二五——九・五〇 遊藝(翠芳會唱)(轉播大上海)
九・五〇——一〇・〇五 演講(英國康)
一〇・〇五——一〇・一〇 預告節目

遺失聲明

敝人於本月廿六日十一時在蚌埠車站不愼被竊去蚌埠聚興成莊出南京通成莊六月廿六日一〇九七六支票一張洋一千元又蚌埠達豐莊一四七一三支票一張洋六百元蚌埠復成莊出南京信餘莊六月廿五日〇六八五支票一張洋八百元又六月廿五日〇六八七支票一張洋四百五十元此支票計四張如中外人等拾得一律作爲廢紙除向各莊掛失外特此登報聲明作廢 部士發啓 B1122

江西旅京同鄉會徵求會員啓事

本會自即日起徵求會員至本月三十日即星期日下午一時假三元巷中央警官學校第二宿舍開會改組推選理監事凡我同鄉願應徵者務於三十日前請至珠江路蓮花橋第三區分所登記以憑屆時參加爲盼 B1087

華生烟草公司 南京蚌埠總經理處
華東貿易商行招請外埠分銷經理啓事

上海華生煙草公司出品各牌香烟製造精良芬芳濃郁具有色香味各個不同之獨特優點問世以來極承社會人士讚美用能風行遐邇本行經理該公司出品各牌香烟專銷蘇皖境內所有各外埠分銷經理除已經派定者外尚餘空額多處如有各埠店號或個人願意經銷者請至南京中華路實輝巷十八號蚌埠中正街四十二號本行營業部接洽可也 B909

大都會照相館

廿八日開幕

光學照相 油彩放大 藝術可靠 保證滿意 電影照相 交際上品 人人稱讚 個個歡喜

地址 新街口 宣傳部啓 B1111

宋蔭榕等啓事

啓者蔭榕等有祖遺坐落本京洋珠巷十六號房地產壹業東至周張呂三姓屋西至張施二姓屋南至洋珠巷北至杵宅巷面積壹畝柒分柒厘壹毫壹絲今因杜賣與章于愼源管業所有原領前市政府財政局發給士字第柒叁玖玖號所有權登記收據壹紙已於事變時遺失本產確係祖遺已產並未以該收據爲抵押典賣及擔保債務情事除本年五月九日起六月八日止登報一月聲明遺失作廢外特再登報半月聲明上項收據倘有發現作爲無效如對本事有異議者請於登報期內提出理由證明文件向本市土地局聲明過期無效此啓 宋蔭榕 宋蔭灊 宋蔭科 宋蔭奎 宋蔭松 宋蔭藩 全啓 B1605

推盤聲明

所有南京下關熱河路一百十一號協基運輸公司因無意經營自願推盤與協基隆記運輸公司營業所有人欠欠人及內外一切事務由協基公司自行清理概與協基隆記無涉除另立推盤合同外特此登報聲明 推盤人協基公司 受盤人協基隆記公司全啓 B1123

鮮大王

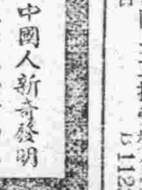

鮮味養胃

中國人新奇發明 生活上必需物品 鮮味足，粉質細，售價廉，裝璜精。 各處南貨店均有售

南京總經理 中華路 鮮和南貨號

臉兒回不得！ 只宜背面看！

原來黃雀斑—面疱—皺紋

不必憂愁 請即日起購用含有特質的「面果」可使你 斑除 疵減 皺去 膚嫩

面果 MECO FRECKLES CREAM REMOVES FRECKLES WHITENS THE SKIN

各處有售 總經理 上海同孚路二一四號 上海普吉行

男子最怕是腎虧

(遺精腰痠即是腎虧之象徵)

男子性能缺落，大抵由於少年斵傷，神經衰弱，色慾無節，以致腰痠腿軟，腎虧不固，起精虧神衰，事業乏進取心，人生無興趣，欲謀補救，一宜節慾養性，二宜服用補王道，有效補腎藥物，充實青春腺液，雖況人體諸虛百損，以腎虧爲甚，調補腎水時，或一掛漏，故也一虎龜熊鹿補腎丸補腎功效最大，年來效用卓絕，信譽日隆，此乃千萬著所造成之事實也，每瓶五十粒裝半價二元可服十二天

虎龜熊鹿補腎丸

功能

南京大藥房均有出售

上海美靈大藥行出品

老篤眼藥

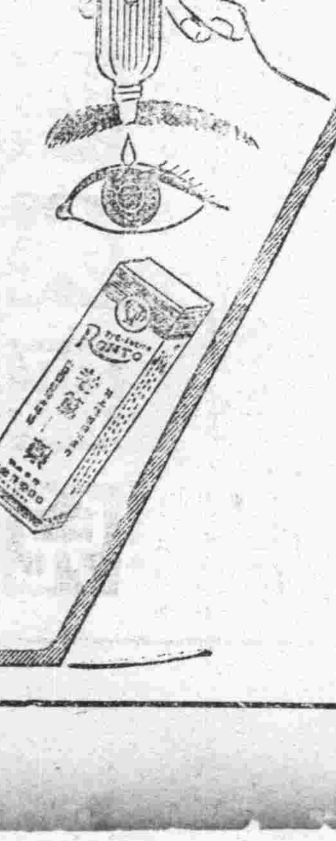

經濟新聞

米荒懸案尚無決期 麵粉亦有荒象
有恒麵粉公司門庭若市 零售暗盤交易越十五元

【本報訊】本京米源斷絕，先後達三四日之久，市面同業，紛將棧貨抵補應銷，迄至昨日，各米號底貨，已漸次告罄，大有力竭聲嘶之概，於是宣告空前之米荒，形式上似告一段落，市民唯一食粮問題，無形中側重於麵粉，連日無湖運京待售者，數目已達五六千袋左右，本街廠盤，一度趨弛，詎昨日零星購戶銳增，囤戶亦趁機活動，有恒麵粉公司，門庭若市，秩序混亂異常，旋經該公司邀請警士蒞場維持，並規定每人限購一袋，以一百袋銷完爲止，購者倍形踴躍，有恒公司，竟將鐵栅拉起，僅容一人出入，向隅之買戶，猶枵腹徘徊不去，各粉廠盤，頓告堅挺，零售商暗盤交易，頭號粉聞已越十五元大關，測其嚴重趨勢，頗堪注目，暗市之變幻縱橫，殊關鍵民食之安危云。

滬各業虧蝕不堪 囤積者殷鑒不遠

【滬訊】頃據江海關稅務課方面消息，戰後逐步激增之關稅收入，最近五六月間稍見減色，尤其近旬日更爲減退，蓋因歐戰擴大後，滬歐航運中斷，加以近來越南情勢緊急，非獨海外洋貨進口全斷，即國內及滬工廠出品貨物出口，已大爲減少，滬對外貿易幾至完全停頓，故關稅收入無論進口稅，出口稅，轉口稅，均驟形銳減云，又訊因歐戰之影響，越南風雲之緊張，棉紗內外銷路，遂驟形狹隘，囤戶無奇可居，紛謀出籠，紗價在雙重壓迫下，成直綫下降之勢，而與紗價有關之各業，如織布廠，棉織廠，毛巾廠，紗帶廠等，近日亦全部遭受牽動，因目下紗價較諸最貴時，大小幾達一倍，而上述各廠同業之資本雄厚者，感於紗價每件看至二千元之攔言，曾過有大批現紗，以冀紗價高達二千元時，彼等即可乘機漲價，企圖倖得特別之盈餘，詎知未及一月，紗價直線狂瀉，毫無曲折，致彼等出產之各種製品，無法維持其原定售價，隨紗價而一再慘落，血本大量虧蝕，而資本短小及範圍狹小之上述同業，因其皆無力囤積，目下反能賺得賤價棉紗，以成本之低廉製品，反較各大廠爲有利，再如棉布同業，凡過去係拚命囤積者，今亦大受虧累，蓋據同業者稱目下進貨，其價較諸二三週前，至少須打一七折，故此次棉價慘跌，不論製造廠或門售業，其稍有囤積者，現已全部墜入慘境，而遭受前所未遇之壓迫云。

北貨來源轉稀 木耳價亦狂漲

【本報訊】北貨市場，邇來亦隨物價指數之高昂，而益形擴大，產區運京者頻稀，本客銷路亦暢，市況欣欣向榮，莫可遏止，北貨中之木耳，漲風尤健，蓋木耳產地，多在川鄂等地，現以運輸不便，新貨罕見抵埠，陳貨飛漲倍許，每担市價，達二百七十元高峯。

京市金融略有起色

【本報訊】昨日金融市況，以各幫興奮扒進，漸量轉機，趨漲，國貨略蝕危機稍解，紿赤，紗花，走頭，一致四十二支藍鳳復進逼千元大關，走頭跌風亦戢，市面成交，仍無起色，六底決算期，緣金融界之審愼從事，當不致發生何種風波云。

【中央社京訊】二十九日京市金融市場，以週尾聲中，各大戶猛相扒進，情形逐呈好轉，且外匯穩定，人心興奮，市況得以回漲，茲將各情錄後，金市大條五千四百三十元，（漲八十五元）飾金進五百二十元，出五百七十元，（漲五元），鼎條七十六元，日鼎進八十一元五角，出八十一元，折合法幣進一百二十二元六角，出一百二十三元四角，

滬戰後金融概況

【中央社特稿】記者頃晤滬上金融界某巨子，承告滬市事變後，兩年以來之金融概況，茲分誌各情如下，

游資充斥 事變以來，滬市已形成爲一般富有者避難之樂園，資金麕集，金融活動，各項事業均呈畸形之繁榮，迨歐戰爆發，南洋香港各地之華僑，復以大批資金，向滬市逃避，至去年底止，據估計竟達三十萬萬元之鉅，最近兩週間，歐戰局勢急轉直下，華商各大小銀行，活期存款，尤驟增加，其存戶以外商銀行轉入華商銀行者居多，約共有六十萬萬元之鉅，而各華商銀行，均因存額過鉅，拒收新戶存款，

投機瘋狂 上海投機之風，起於官辦之中，中，交，農四行，因其憑藉渝方之特殊消息，對於金融動態，較爲靈通，於是上述四行之高級行員，均從事投機之標金，外匯，公債等者，大獲厚利，此風一開，投機者乃更形衆多，自歐戰爆發後，有許多銀行敗類，利慾薰心，將游資集中經營投機，從事囤積日用物品，以圖厚利，故物價逐步騰貴之最大原因，實爲一般瘋狂之投機家，所操縱作祟，而投機家之罪魁禍首，則爲官辦之中，中，交，農四行，

轉移目標 鑒察投機對象，以買賣外匯者，占百分之五十，標金及公債者，占百分之二十，囤積日用品者，百分之三十，自歐戰緊張後，市況迷離倘恍，變化莫測，其從事投機之銀行及錢莊，花紗等行號，一金反被大量阻塞，以致周轉不靈，失敗者亦屬不少，故投機者深具戒心，觀望不前，漸形斂跡，最近滬市銀錢業，紛紛向內地分設行莊，對於此項游資，擬將集團利用，投資於農產品及工業，爲謀正常之發展，與還都後之國民政府合作

增稅借債 渝方財政竭蹶，已臻山窮水盡，目下祇有增稅，募債，發鈔三項辦法，藉資彌補，雖然戰後支出，渝方「財部」並未公告，但據一般統計，月須一萬萬五千萬元之支出，以戰事延長迄今，已將三載，總數當在五十萬萬元以上，平均每年約十八萬萬元，超過戰前每年支出，約一倍有零，而稅收之大宗，以關，鹽，統，三項爲主，平均占總稅百分之八十，戰後淪陷者，又達百分之八十，故戰後稅收，總數尚不及戰前之半，以不及半數收入，須償付戰事拖延倍增支出，人民之痛苦，概可想見，渝財政之枯竭，亦於斯可見，故將印花稅加倍，菸酒稅加五成，其他土貨出口稅，過分利所得稅，戰時營業稅，五花八門，層出不窮，但苛捐特稅增加後，因戰時人民，均在流離顛沛中，增稅未能見效，乃不得不出於募債，以言外債，各國借款，見諸事實者，㊀渝美信用借款二千五百萬元，後又二千萬元㊁渝英信用借款三百萬鎊，㊂渝英外匯平準基金借款六百萬鎊，此外法，比，蘇聯均有，尤以蘇聯之數量尤鉅，唯確數無從得悉，以言內債，戰後共發行二十八萬萬元，內分二十六年救國公債五萬萬元，二十七年國防公債五萬萬元，二十八年振濟公債三千萬元，二十八年建設及軍需公債各六萬萬元，如此龐大之內外公債數，殆係戰爭拖延所賜者也，

濫發新鈔 以上種種彌補方法，倘感應付困難，乃復以增發新鈔，爲最後之掙扎，戰前四行發行額，總數僅十四萬萬元，二十六年六月止，共增至十七萬九千六百十六萬元，二十七年六月止，增至二十二萬二千六百九十五萬元，二十八年六月止增至二十八萬一千六百七十八萬元，至二十八年終，增發總額，超出三十萬萬七千五百萬以上，上月間，又增發七千萬元之鉅，以致幣價貶低，造成物價上漲之惡果，幾等於首次歐戰後之德國馬克與俄國盧布，

調整方策 目前唯一方策，祇有希望國府財政部之新中央銀行，早日實現，調整幣制，使一般游資，有所適從，而依歸於實業上之正常經營，則戰後之復興前途，日趨光明，而人民得以眞眞安居樂業，

上海經濟市況

滬市匯兌 上午開盤

英匯現貨 三辨士八分之七 售
七月 三辨士三二分之二七 售
美匯現貨 六金元三二分之七 售
七月 六金元三二分之三 售

軍票合法幣
八〇元四分之三 售
八一元八分之一 購

海關金單位
金單位二元七〇八（華興券）
合法幣四元三三三
匯劃貼現率 一六四元〇〇——一六六元〇〇
金塊開盤 五·四五〇元

紗市市場情形混亂，惟人心尚屬良好，故念支紗獨漲二十元左右，計東紗成交七百包，同行無，客銷七百包，華紗成交一千九百七十五包，滬行一千四百九十包，客銷四百八十五包，各支紗價，六支藍鳳六百二十，十支金塔六百四十元，十六支仙鶴七百五十元，二十支雙年九百二十五元，三十支藍鳳一千元，

聯銀券換算法幣（元）

滬市棉紗現貨（無市）
日光（一六支）
藍鳳（二〇支） 八〇〇元
仙桃（三二支） 九三〇元
藍鳳（四二支） 九八〇元

滬市棉布現貨
四君子（四綾） 元八八〇
四君子（五枚） 元八九〇
龍頭（細布） 二九元六〇

滬市雜粮現貨市況
大豆油 九六元五〇
大豆 三二元五〇
花生油 六八元五〇
麵粉 一六元〇〇

外棉市況
白洛去 一七四元七六
亞尼甘 一四九元七六
白拉基爾 二七六元二二
美棉（八分之七吋） 二八八元六六
美棉（一六分之一五吋） 二九五元三三

華興銀行公定行市
英匯六辨士 售
美匯九金元八分之五 售
華興券換算法幣 一五四元 售 一六〇元 購

滬市匯兌 上午收盤
英匯現貨 三辨士三二分之二七 售
七月 三辨士一六分之一三 售
美匯現貨 六金元一五分之三 售
七月 六金元一六分之一 售

軍票合法幣
八〇元四分之三 售
八一元八分之一 購

商情

米糧（河下行盤）（每石價）

品名	價格
黃 上	四七·八〇
黃 中	四六·五〇
黃 次	四五·五〇
洋	（缺貨）
晉 通機	四六·〇〇
元 熟	四五·〇〇
糯 上	五二·〇〇
糯 次	五一·〇〇
上	三八·〇〇
次	三六·〇〇

雜糧

品名	價格
元麥	二一·〇〇
豐豆	二三·〇〇
菜籽	二七·〇〇
綠豆	（缺貨）
黃豆	三七·〇〇
赤豆	（缺貨）

油糖

品名	價格
青豆	（缺貨）
芝蔴	三六·〇〇
小麥	二八·〇〇
泰安油（每担價）	八五·〇〇
淮豆油	八五·〇〇
甯豆油	八五·〇〇
菜油	八三·〇〇
蒜油	八八·〇〇
秋油	二〇·〇〇
精鹽（加三成五）	一四·二〇
淮鹽（加三成五）	一三·七〇
四五（每包）	一一六·〇〇
四號（每包）	一一五·〇〇
貢白（每担）	一二四·〇〇
袋赤（每包）	一〇〇·〇〇
枝洋（每担）	七二·〇〇
提青（每担）	六六·〇〇
荷粗砂（每包）	一三二·〇〇
冰糖（每担）	八八·〇〇

麵粉（每袋價）

品名	價格
綠牡丹	一四·六〇
紅牡丹	一三·三〇
藍牡丹	一〇·八〇

煤炭（每噸價）

品名	價格
綠飛寶	一四·三〇
紅飛寶	一三·〇〇
藍飛寶	一〇·五〇
綠山鹿	一四·〇〇
紅山鹿	一三·五〇
紅五福	一二·〇〇
鴻基煤	（缺貨）
中興塊	二〇〇·〇〇
中興屑	一五〇·〇〇
陵山煤	五五·〇〇
開平煤	（缺貨）
焦煤	三六·〇〇
紅屑	（缺貨）
龍潭煤	五三·〇〇
銀炭（每担）	（缺貨）
木柴（每担）	四·八〇
黑炭（每担）	一五·〇〇

香煙（每箱價）

品名	價格
大英牌	九一〇·〇〇
老刀牌	七二五·〇〇
仙女牌	四九〇·〇〇
品海牌	六五〇·〇〇
金字塔	五〇〇·〇〇
白金龍（聽）	一〇〇〇·〇〇
白金龍	八八〇·〇〇
小長城	四五〇·〇〇
大聯珠	四四〇·〇〇
大香檳	五三〇·〇〇
百花牌（日幣）	一二二〇·〇〇
黃錫包（日幣）	三〇〇·〇〇
美駝牌（日幣）	一八五·〇〇
禮拜堂（日幣）	一三五·〇〇
雙斧牌（日幣）	一七七·〇〇
雙蘇牌（日幣）	一六二·〇〇
全酱牌（日幣）	三二五·〇〇
長祥牌	二五〇·〇〇
吉南牌	二六五·〇〇
指前門（包）	二五〇·〇〇
大門（包）	二七五·〇〇
銀行（聽）	四四〇·〇〇
銀行（包）	三五〇·〇〇
明星	四二〇·〇〇
時鑑	三四〇·〇〇

酒類（每担價）

品名	價格
燒酒	三二·〇〇
泡子	五〇·〇〇
高粱	九四·〇〇

雜貨

品名	價格
美孚洋油（原聽）	一五·〇〇（每箱價）
亞細亞煤油（原聽）	一四·六〇
光華洋油（原聽）	一四·六〇
幸福洋油（原聽）	一四·六〇
城門牌石油（日金）	一二·〇〇
上海火柴（每箱價）	三四·五〇
南京火柴（每箱價）	三五·〇〇
鎮江火柴（每箱價）	三六·〇〇
僧帽牌洋燭	一九·五〇
飛艇牌洋燭	一九·五〇
固本肥皂	二〇·五〇
五洲固本肥皂	二四·〇〇
日光牌肥皂	三五·〇〇
碟（每担）	一二·〇五

金融

品名	價格
紹興	三六·〇〇
金買入（市平）每兩	洋五二〇元
金賣出（市平）每兩	洋五七〇元
銀買入（市平）每兩	洋三·〇〇
銀賣出（市平）每兩	洋四·〇〇
華興票買進	一五四·〇〇
華興票賣出	一六二·〇〇
日票買進	八一·五〇
日票賣出	八一·〇〇

輪船

上海河內輪船公司，京揚線江瑞聚龍二輪，每日上午八時輪流開往揚州，沿途各碼頭地名價目列後，

地名	價目
划子口	日金八十錢
大河口	日金九十錢
沙漫洲	日金一圓
泗源溝	日金一圓十錢
十二圩	日金一圓二十錢
瓜洲	日金一圓三十錢
八里舖	日金一圓四十錢
六浅	日金一圓五十錢
揚子橋	日金一圓六十錢
揚州	日金一圓七十錢

戲劇

（今天新奇特映）
這是以舞場爲背景 以舞女生活爲題材的一部… 現實電影
揭發舞場的黑暗 暴露舞女的苦痛！ 最新華新公司出品！
舞宮血淚
是血與淚的交流！是仇與愛的分野！
主演 宣景琳 黎明健 王慧蟾 章志直 暨全體明星合作 程青翼導演
還啓者敝院自改革後專映國產首輪鉅片以來荷蒙各界人士關顧至誠爲感茲因天時炎熱之際敝院特自七月一日起至八月卅一日止將票價減低優待各界仕女九月起仍復原價尚祈各界仕女注意焉！
中華大戲院謹啓 即夫子廟首都大戲院舊址
指定席 大人一二〇〇 軍人七〇〇 小人五〇〇
二樓 大人八〇〇 軍人六〇〇 小人三〇〇
三樓 大人六〇〇 軍人四〇〇 小人三〇〇
樓下 大人四〇〇 軍人三〇〇 小人二〇〇
規定時間 一時半 三時 六時半 八時半
星期日 十二時 二時 四時半 六時半 八時半
票價 樓下五角 二樓七角 三樓九角
指定席（一元三角）可先電話預定座位知通
（加映）最近新聞 世界時事

麗都花園 首都唯一高尚的消夏勝地 建康路姚家巷口 遊覽券五角 露天有聲電影 今晚放映 木蘭從軍

充實遊藝陣容加聘標準大京班
露天舞廳
唱做老生 馬驥 文武花旦 白牡丹 蓋派嫡傳 鮑月春
王燕玉 閻皓明 李亭葛 王慧冠英 華文影 王祥慧 孫君
全體名角百餘人明日起在本園登台
◁遊覽券仍售五角場內不另加票▷
新都樂府遷移入園
潘玉珍 驚人武術
話劇場 今天公演 他的母親
露天有聲電影 今晚放映 木蘭從軍

A(92 建康路麗都花園 麗都大戲院
—崛記鴻春社童伶劇團—
秦達子 秦巧鈴 秦巧雲 秦巧寶 秦巧艮
◁全體童伶百餘人個個活潑日夜一齊登台▷
今天日戲 蕭何追韓信 霸王別虞姬（全本）
今天夜戲 七八九本 狸貓換太子 新戲初演務請早臨
預告 新排接演 十四本狸貓換太子 不純排演日熟公演 一夜演完
票價 對號六角 特別四角 普通二角 捐稅在內
時間 日戲一時起 夜戲七時起

國際劇場 世界大戲院舊址電話二二九四二號 A502
華新影片公司特殊出品 一諷刺滑稽社會鉅片一
王先生與二房東
湯傑 劉繼羣等 編導主演 合演
前排四角 後排三角 平日 第一場一時 第二場三時 第三場五時 第四場八時
星期例假日及 第一場一時半 第二場三時半 第三場五時半 第四場八時半 第六場

夫子廟 南京大戲院 姚家巷新
王慶 蔡匯 施子 劉樹 陳趙琴于 袁素 劉榮 王信 張雲
廷春建培吉瑞韶聲雪艷占元琴春志樓
豎春光京劇團全體著名男女演員二百餘人
今天日夜公演科學機關佈景連台偉大巨劇
六本濟公活佛
不倘虛僞宣傳全憑事實勝人劇中精彩一部
◁還是一本機關美景的總庫▷
採花賊 華雲龍出世 大陽府 羣雄結金蘭 別開生面 眞驢上台 異想天開 拍賣死人 月暗星昏 僵屍出現 大養魚池 滿台眞水 巧奪天工 的藏寶閣 風景宜人 東趙家樓 黑心二房 客加房租 濟公組有 [illegible]聯合會 蓬萊觀古 重重機關 平民村[illegible] 非現活佛 銀嵌佈景 價值連城 不惜鉅資 〔煞費〕苦心 場場精彩 筆〔難〕勝述 保證一本 賽過一本 劇情唱詞 完全緊張 勢必客滿 務請早臨
●場內電扇涼風習習座位舒適有似深秋●

首都唯一高尚樂園 新世界遊藝園
地址：四象橋朱雀路電話：二三六六七
門票每位一律二角 每日准十二時開放
◁本園全部電氣風扇開放場內風涼舒適▷
◁京戲場▷ 張俊仙 馬豔儂 俞鳳亭 胡玉昆 楊鶴樓
日戲 棒打薄情郎 常過春 救駕 比干 鹿台恨 王有道 休妻
夜戲 全本 紅鬃烈馬
◁維揚大戲▷ 新到名角 小金貴 童齡少華 運拾崔 日夜登台拿手好戲
日戲三本 九美圖 南陽關 夜戲七本 樊梨花 香妃恨
麗花歌舞劇團 周麗花 小姐領導 朱譚王 天民談自迷 今天公演名劇 漁家女
金漢臣 傅雲峯 張慧張 鳳君林 滑稽克劇
跑冰場 跑冰券每張六角 每日上午九時開門 免票
電影場 空門紅淚 晚間露天加映電影
青年技術團 喬王 金飛 樑滑 聽飛 義技 獨輪車技術

請到：夫子廟貢院街 紅梅餐廳 自即日起照常營業 ●西菜●冷飲 ●咖啡●茶點

東方西餐遊藝場 今晚請到！ 舞女個個上海紅星 消遣 西餐特聘名家庖製 地址貢院東街四四號

夫子廟 國際聯歡社 南京唯一高尚樂府
地址：貢院西街新廈
啓者本社開幕以來荷蒙各界來賓惠顧無任感激茲居夏令天氣日漸炎熱本社爲顧客舒適計特由上海聘請專門工程師設計裝修內部并同時裝設冷氣增添舞女使盡善盡美自五月廿一日起暫停營業日夜趕修一俟工竣再行登報露布尚祈惠顧諸君原諒是幸此啓
電話：二二九四九號

地址太平路科巷 協記股份有限公司
更新舞台 更換後台 暫行停演

中國首創驗目配光自製科學眼鏡 精益 地址太平路 花牌樓之一二八號
信譽卓著歷史悠久之眼鏡家
愼重視力。必須明察戴鏡之益既爲保健目光。不可不鄭重光度適宜所以非經檢驗準確。庶能達到補助功效本公司專驗疑難目光自製科學鏡片精工琢磨時式太陽眼鏡。各種鏡架。
愼視之。明察之。 A616
總公司上海南京路 分公司北平天津濟南重慶昆明香港漢口

同業領袖 四明
通心夫而肥太陽鏡 每付九角 男女式珠花夾白脚太陽鏡
每付一元四角 眞正天產水晶石眼鏡
每付二元 眞正天產茶晶墨山石眼鏡
每付三元 驗光眼鏡
每付一元半
地址太平路太平巷口
不只四明全部名貴眼鏡 怕比貨 怕識貨 無敵貢獻大犧牲 不用虛僞全憑實事

紅星老牌 大華醬油 烹製菜餚 鮮美無比
順風牌鮮桔水
大批到京 批售克己
總經理大華公司 地址國府東街六號 A983
分批售處 久大煤號 白下路十號 四九

地址朱雀路四象橋 明星大戲院 更換京戲 不日開演

地址夫子廟 A677 天香閣茶戲社
今夜加演彩排
日戲 花美娟 張俊良 全本 御碑亭
夜戲 花美娟 張俊良 頭二本 虹霓關
每日加演星期 每位茶三大洋角

夫子廟 A506 翠樂戲劇廳
每逢星期日加演日戲 高尚樂隊清唱彩排
日戲 金鳳樓 素芬鈞 劈三關 鴻鑾禧
晚戲 金鳳樓 王英鳳 連環套 宇宙鋒
各戲大茶每位歌星芳會唱洋三角

永信公司 中央大舞台
預告 二本西遊記 不日公演（全體演員百餘人）
雪麗玉 姜曉雲 林鵬喜 李淑棠 蓋明艷 潘奎芳 李榮萱 周美娟 李君恒
今日日戲 雙演 花鼓 打殺 全武行 龍門 托兆碰碑 大酒洲城
今天夜戲 百壽圖 嘉興府 大廉寨 珠英 烈節 特別文武好戲
本舞台准於七月一日夜戲開演二本西遊記
日戲 對號五角 花樓七角 正廳三角 小一頭 日戲 上午一時 小賬在內

各地通訊

天津租界區內發現 收回租界傳單
內容詳述租界爲萬惡淵藪

【天津訊】二十五日午後九時頃，於英法租界內各繁華區人羣中，忽有數名類似知識份子向各方散布紅色傳單，嗣即混跡於人羣中而逸走、同時刻在意租界內及日租界中原公司附近，亦有同樣傳單發現，傳單爲紅紙油印者，標題『關於歐洲之現情告我父老同胞書』，結尾則署天津收回租界同盟會，其內容如左，

傳單原文 可愛的父老同胞們，我們夢寐不可忘的，是在我中華民國的光華煌煌的國土上，存着像外國領域似的租界的悽慘的事實，我國家的主權被侵害，住在租界內之同胞，爲他們做奴隷看待，所有至今令人唾棄的內亂鬪禱密謀陰計，都在所謂這租界的特殊地帶上發芽作孽了，這外國租界就是萬殃的泉源，同時實在是蹂躪中國光華的歷史者，儘着這租界的永存，我們已不能在世界上作頭等國民而出頭了，現在從來所自誇世界上最舊最高的文化和道義的中華民國爲他們做奴隷，似爲不可甘受所有屈辱，這全是存着這租界的緣故。置設租界的來源係於中國治安之不完全，因之他們藉保衛利權的名義造出來的，現在我們不可不好好的看到世界上所轉變的情形，在天津各保有租界英法義三國，都是現在互相在他本國上交戰正酣的國家，於保衛本國本身的利權口頭下所置設的租界，他們倘於天津突然而惹起紛擾來，則把好容易回復安寧的樂土我們天津，一定再要做慘淡鐵火場，因爲我們最愛我們國土和國民，我們不能忍耐再在我國土上戰火鬪亂，延及同胞徒被屠戮，我們收回租界同時在這地域趕緊的施行我們的政治，只由這樣的措置，方可以攔止那樣危險於未然，我們立刻不可不收回租界，回看在過去這一年有餘中，於隔絕租界裏的生活上種種苦處困難，這痛苦究竟誰結的呢，還是係於我們同胞叫他們設置租界的緣故，倘使租界不存在，我們便可不嘗那種種的痛苦了，父老同胞們，爲收回租界，立刻要起來，收回租界這件事就是叫我們負責盡義務，我們把他們那些羈絆立刻脫下來，我們不可不享有和他們一樣的權利，進一步講，不可不確保站着，『他們的上位的』時候兒啊，那不是現在由德國的猛烈法國，已被奪取首都，剛才向最下等國家落下來嗎，我們不可要時跟那下等國家許予所謂屈辱的租界存在，同胞們，可愛的父老弟兄姊妹們，爲享有光煌煌的我們時候兒到了的立刻，一齊站起來，往收回天津租界的路上一直的邁進去、天津收回租界同盟會啓、

無錫西門 遍地生長白毛

【無錫訊】江陰城區遍地生長羊毛，聞者莫不引爲怪事，詎本邑西門外迎龍橋一帶，亦遍地生長白毛，自小木橋起至顯英橋止，觸目皆是，民衆爭先拔取，一時轟傳遠近，本報當特派記者前往調查，竟確有白毛着地生毛，爲徵信起見，會拔取數十莖回社，經用火焚燒，發生與獸毛同樣之臭味，最長者達二寸許，間有棕色者，一般民衆，以本邑向有『地動出羊毛，夫妻各自逃』之歌謠，引爲災異，關於此類白毛發生之原因，抑是否爲菌類受氣候之影響而滋長，將待科學家之研究云、

三鎮防汛組織
分漢口武昌漢陽三區 防汛會延一個月成立

【漢口訊】市工務局爲預防水患，及使防汛工作便利起見，自擬定防汛委員會組織章程，呈請市府核准後，將在武昌漢陽漢口三處設立各區防汛委員會，辦理各該區防汛事宜，茲將各區委員會組織情形，分誌如下，㈠漢口區設委員七人，由下列各機關担任之，計爲工務、社會，警察三局以及漢口警分局，水上警分局，車船管理所、漢口工務所等機關、㈡武昌區設委員三人，由武昌辦公處，武昌警分局，武昌工務所等機關担任，㈢漢陽區設委員三人由漢陽辦事處，漢陽警分局，漢陽工務所等機關担任，以上各防汛委員會各設常務委員一人，負辦理事務之責，漢口區常務委員以工務局局長兼充，武昌區常務委員以武昌辦公處處長兼充，漢陽區常務委員以漢陽辦事處主任兼充，各區幹事長一人、幹事若干人均就有關機關由常務委員簽請市長調用之，於必要時得設，總務，工務，交通，及徵用取締等四組，每組設組長一人由常委指派調用人員担任之，

【又訊】武漢特別市政府爲謀辦理武陽漢三鎮各區防水事宜起見，特規定武陽漢三區各設立防汛委員會組織規程，計武昌區由辦公處，武昌警察分局，武昌工務所三機關會同組織，漢陽區由辦事處，漢陽警察分局，漢陽工務所三機關會同組織，漢口區由工務局，社會局，水警局，漢警分局，市警局，汽車渡船所，漢口工務所等七機關組織，各會設常務委員一人，處理會務，下設總務，工務，徵用取締，交通等四組，每年成立期限三個月，其成立及結束，該水勢之緩急，臨時由府命令行之，本年各防汛會成立日期，原規定本月十六日，嗣因水勢低落，間展緩一個月，再俟水勢緩急，決定成立日期云，

粵省鞏固地方治安 各縣將設置聯防局
條例已擬定在審查中

【廣州通訊】廣東省政府第九次省務會議，在會議廳，舉行出席委員，陳耀祖，王英儒，林汝珩，汪宗準，彭東原，周秉三，李道軒，（周懋湘，周之楨（公出），主席陳耀祖，紀錄，祕書汪叁平，王之光，甲，報告事項㈠宣讀第八次省務會議錄，乙，討論事項，㈠王民政廳長提，擬設置各縣聯防局，謹擬具各縣地方聯防暫行條例請公決案，決議，交林委員李委員會同審查，審查時幷邀王民政廳長出席，保安鄭副司令列席，由林委員召集，㈡王民政廳長提，擬請呈薦陳樹勳爲本廳視察案，決議，通過，丙，臨時動議，㈠王民政廳長提，擬請呈薦雷宏敬朱魯均爲本廳視察案，決議，通過、

開封鐵路管理局 七月一日成立
管理開封徐州間鐵路行政

據交通界確息，華北交通公司，刻以隴海路，新開路展長後，極應劃一管理，北京濟南綫路局，實有鞭長莫及之勢，因之乃決定，設立開封鐵路管理局，以管理徐州，開封方面之鐵路行政，經積極之籌備，決於七月一日成立，首任局長，已擬定由小中良樹氏充任，幹部職員等，均已遴選內定，七月一日成立時，將舉行盛大之成立式，聘請日華各長官來賓等，蒞臨參加云、

西北歸來記（三）
茂林

在西安教了半年書，我便和老友分離來到，臨潼任××小學教職臨潼位於西安東五十里城外，便是驪山，全國負有盛名的華清池溫泉，就在此山之麓廿五年參張學良兵扣蔣介石於此，半山石碑累之，都是些謳歌謳贊蔣介石的文字，華清池溫泉的溫度的爲攝氏四十度，經專家研究，確含有硫類的礦質物多種，可以療治皮膚病及脚氣病，所以由遠方來此洗澡的人，源源不絕，該池共分五個名目，即貴妃池，蛻人池，軍人池，第一池，第二池，據說貴妃池，係昔唐明皇賜楊妃浴沐之地，白居易長恨歌中所說的「春寒賜浴華清池」就是這池，票價除第一二兩池較廉外，其餘都是一元二角，所以窮人來此間津者絕少，山頂有驪山老母廟，及烽火台，老母廟僅破庵一座，無所足述，烽火台係周室防犬戎的侵襲而設，每值戎人侵犯時，輒舉烽火以求救於諸侯，不料到周幽王時、竟因寵后褒姒的一笑，而妄舉烽火，諸侯初見驪山烽火突起，以爲犬戎之兵又臨，於是整相策兵來救，誰知却是幽王開的玩笑，以致後來犬戎眞個來圍困京師，驪山烽火雖頻頻發，而諸侯認爲又是開玩笑，救兵終不見至，幽王竟被犬戎所殺，嗟，爲了博得愛人的一笑，而造成東周偏安的局面失掉半個江山，自己亦遭殺身之禍，眞是何苦來，

有一次我在華清池遇到一位青年軍官，我們由閒談而漸漸的非常友好，他名×××，在中央軍校十期畢業以前，後來在湯恩伯的部下幹過連長、在胡宗南的部下，觀他的言語舉動，知道他是受過相當教育，而且是一個很熱情的青年，他對於事變的感想與許多盲目的青年，大不相同，他常說「戰爭的目的，是以武力來解決雙方的糾紛問題，要是可以不用武力來解決就應該儘量避免用武力，並不是一種洩氣的無意識動作啊」，當時我頗驚異、以爲他身爲軍官，怎麽會有這種思想，事到今日證明他的話是有相當的見識，而且是極誠懇的語調，這種見識與靈調，在現今的西北已漸漸可以聽得到了，西北地方物價高昂，平民生活，至爲艱難，他們以小麥小米及玉米爲主食，通常以二份的玉米粉與一份的小麥粉，操和調製爲饅，蒸熟爲黃色，的確不是一個味道，筆者初去時，對於此種糧食頗難下咽，不過久而久之，亦習以爲常了，那些學生每逢星期日，便回家準備一週之糧，下午則每人負一袋小麥與玉米，混合的粉子一包，以爲本週之用、

鄂省政府委託 中江代理省庫
台灣銀行存款已解交中江

【漢口訊】湖北省政府，以財廳經管收支各款，向係遵照核定程序，頒發收款書及支給書，由各機關持赴省府，交省庫分別領繳，茲値中江實業銀行成立，似應依法由該行代理金庫，會經函准該行照辦理，所有收支手續，已由財廳接洽妥當，該府前存台灣銀行之款，現已轉解該行，今後省府所屬各機關請領款項，應先塡具請款書連同單冊，再由各機關塡具領款收據云、

浙財廳整頓各縣 徵收省稅計劃
務須儘徵儘解不得截留

【杭州訊】浙財政廳爲整頓省有財政起見，對所有稅收作整個計劃，茲以各縣征收省款，往往截留動支，影響財務上系統，殊屬非是，昨特電令各縣制止，儘征儘解、茲錄原電如下，略謂，各縣經征田賦，契稅，牙帖捐稅，屠宰稅，菸酒牌照稅等項，及兼辦之營業稅，理應儘征儘解，以淸稅款，乃查接管卷內，各縣往往將征存各項省稅，任意截留，且有坐支之款，亦未隨時呈請抵解，實屬非是，本廳長蒞任伊始，對於全省計政，亟待淸理整頓，而於省縣各款，尤須劃淸界限，不容紛亂，合行電仰該知事，限電到五日內，即將該縣截至本年五月底止，征存未解省稅，分別款目列表，揭數解繳來廳，自經此次電飭以後，如再抗違，即將該縣應領各款，概予緩發，必須手續辦理清楚後，再行發放云、

直接對民衆服務 漢市設民衆事務所

【漢口訊】武漢特別市政府爲適應市民之需要與便利起見，擬設置市民衆事務所，辦理一切直接對市民服務事宜，隸屬於市社會局，受該局長之監督指揮，聞其組織內容，設所長一人，及副所長一人，下設五組，分別職掌辦理關於職業介紹事項，小本借貸事項，申請航行許可事項，難民遣送事項，關於答覆民衆詢問事項，婚書及社會關係印刷品之發行事項，以及其他直接對於民衆服務事項，現正由關係機關擬具組織條文，提交市政會議公決，俟通過後，即行公佈實施云、

江北中央病院 檢查兒童體格

【南通】〔中央社南通訊〕江北中央病院，爲注重學齡兒童健康，指示衛生要旨，爰與主管教育當局商定，於日前就公立中學舉行體格檢查，並作衛生演講，各級學校，均派學生前往受檢聽講，聞該院仍將繼續派員赴唐閘天生港小學、施行體格檢查云、

青年協會婦女部 將辦婦女識字班

【漢口】【漢口訊】武漢青年協會，爲謀婦女便利識字救濟文盲起見，爰擬計劃舉辦婦女識字班一班，經日前會務會議決議通過，已飭令婦女部從事計劃中，據悉凡不識字之婦女，不分年齡，均可報名參加，入班就學，至授課時間，計劃在午後五時至六時，（新鎮）班址附設會內，聞正式開辦日期，預定於下月初，即可實現云、

徵求住宅 如有水電（衛生）設備洋房五六間出租者請通知太平橋南九十號一品公寓譚君租金從優 B1134

遺失聲明 茲因公遺失首都警察廳藍底圓形第三二一號證章一枚呈請補發外特此聲明作廢 南區警察局分駐所 王道啓 B1132

遺失聲明 茲遺失第二三一七八號市民證一枚除呈請補發外特此聲明作廢 下關綏遠路一八九號 石千才啓 B1133

遺失聲明 茲遺失質方形篆刻私章一枚文曰高桂林另製新章外特此聲明作廢 高桂林謹啓 B1121

遺失聲明

南京 公共行 總行址設大鼓樓東 高等木器 沙發銀箱 冰箱電扇 蒸溜汽水 承接定貨 電話二二七〇〇 A569

李眼科醫院 理學的治療 驗光配鏡 設備完全 療法新穎 中華路內橋對面青年會 前同仁會眼科 李培

律師 會計師 葉兆昌 衡平法律會計事務所 所址：南京城內新街口糖坊橋三十八號 A584

野猪 老牌 安住蚊煙香 衛生無毒

鮑正療養院 南京特別市戒毒所所長鮑正主持 是道合大衆理想唯一戒煙戒毒療養之所
專門戒煙戒毒 門診時間上午九時至十時 下午二時至五時 △星期停診▽
門診戒住院戒均可
不論鴉片白麵紅丸等毒癮之主要原因及癮量之大小不同施以各種最新科學方法予以澈底根除
採用科學最新療法戒煙戒毒 病房整潔飲食衛生花園風景幽雅 空氣新鮮最宜療養設備完善取費低廉
附設：內科、花柳、皮膚、耳鼻咽喉、各科
特闢：花園、網球、彈子、木球、藉資運動 收音機、琴、棋、書報、足解寂寞
優待：本院定開幕之日起十日內爲戒煙部優待期間凡來院施戒者不論住院或門診在優待期內以八折算倘因故不能在優待期內住院戒者可先向本院登記過期停止詳章備索
院址：南京豐富路石鼓路三十五號洋房 A695

慢性頑固症 皮膚病一切

不痛不癢，癒後不遺痕痕，是治療肌膚病之三大原則，惟於本劑始得完成，並其藥効，滲透皮下深部，剷滅頑頑的病原菌，以收早日痊癒効果，可謂這成革新的塗擦療法之特効治療劑，所以，頑梗執拗而以普通治療劑斷不能奏治之一切慢性瘡疹肌膚病，尤其是脚癬，狗皮癬，陰囊癬等症，特奏神確速快驚效，在很短期日之內，將裂，爛，破，腫，等症狀，整治淨絕，並且止痒功能，特別驚妙，一使却覺暢爽神氣，夜間可能安眠，尤其臉面上的一切疙瘩，治後絕不遺痕，所以由大方婦女淑媛們，爲其美容上，頗受歡迎！不痛，不癢，奏効又確且快，因此，在小孩們亦甚容易使用
主治 一切慢性肌膚病，全身狗皮癬，脚癬，汗疹痱子，皺傷，疥瘡，面皰，毒虫之咬傷及咬痕，以及一切肌膚症，無一不治
皮膚恰劑
定價 三角，五角 一元，二元 三元，五元 各地藥房均有代售
總代理 山崎帝國堂 日本東京市神田區花房町 郵政振替東京一四六七番

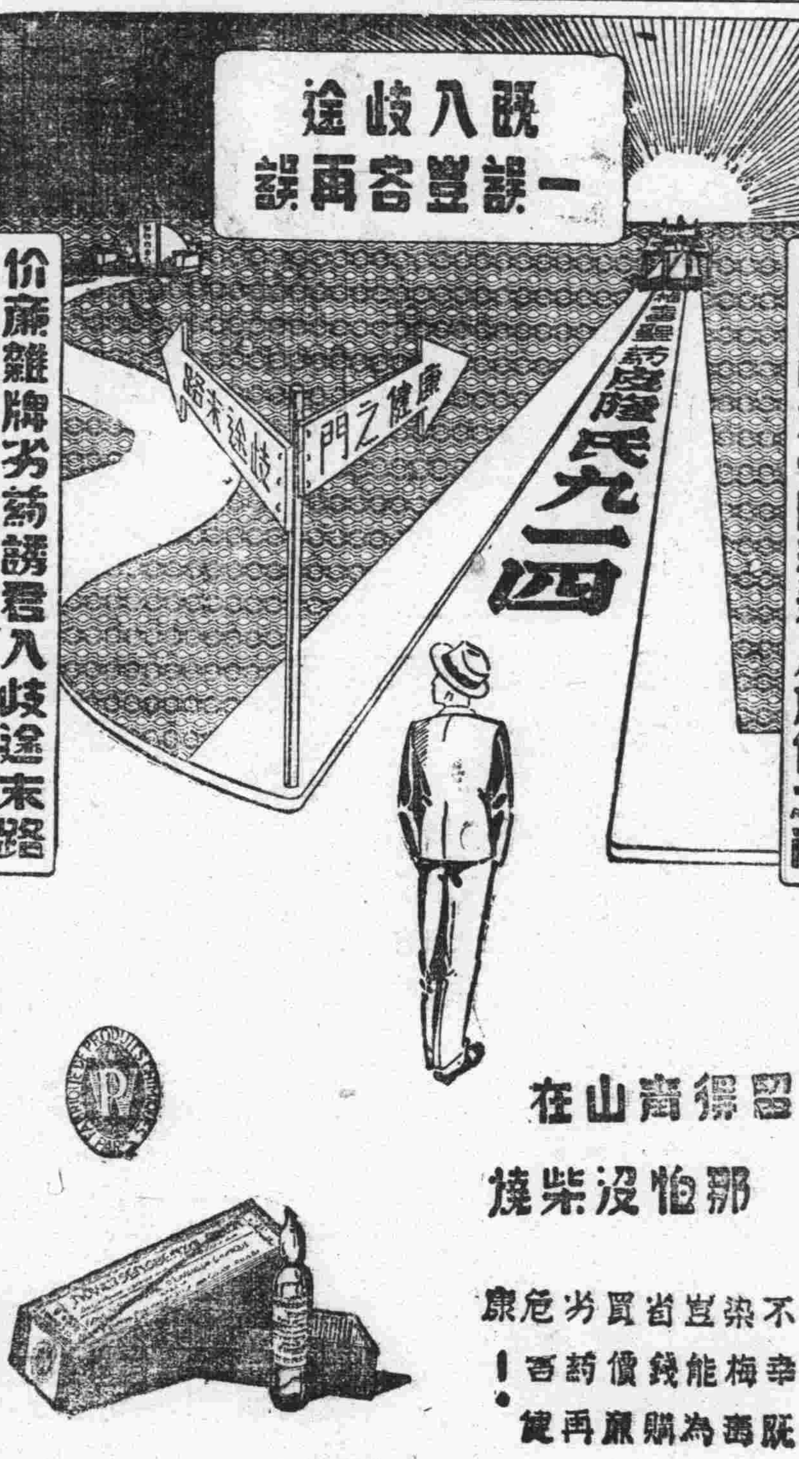

皮隆氏九一四引君入康健之門
價廉雜牌劣藥誘君入歧途末路
留得青山在
那怕沒柴燒
不染豈省買劣危康
幸梅能錢價藥西！
既爲購再廉健
總經理 永興洋行 上海圓明園路十一號

廣東老牌止痛藥王 何濟公
歡迎各埠經理

逢痛必止 逢熱必退
各埠藥房百貨商店均有發售
上海法大馬路三九二號 廣東行總經理
每盒弍角
治頭痛牙痛肚痛氣痛

事實證明有口皆碑
最新治淋化學治療劑 **首滅濁**
△專治淋病及一切鏈球菌所釀成之疾病功效準確保證斷根
美國雅培藥廠出品 新民大藥房經銷 太平路一五五號 A682
本京藥房均有出售

援渝策源地之緬甸

國中央社記者譯

【中央社特譯稿】日政府關於法屬越南援渝事，曾向法政府提出嚴重抗議，爲使其停止輸送物資至渝，已進行有效的措置，頃又進一步，要求英政府，遮斷自緬甸經渝方內地，輸送大量戰爭資材至渝之所謂「滇緬路綫」，態度强硬，務求貫澈目的，頃將滇緬鐵路，及援渝策源地之緬甸概况譯述如下，

緬甸之地勢—產業—與貿易

緬甸位於印度支那半島之西北部，面積凡六十萬五千方公里，人口一千五百萬，爲英國自治領之一，東與我國雲南，泰國越南接壤，北界雲南西康，西北達印度，西南臨孟加拉灣，一年分乾濕二期，爲世界多雨之地之一，故農業頗盛，一如越南，仰光，爲食糧主要產地，農產物有麥，玉蜀黍，棉花，烟草，茶等，畜類有牛，水牛，象等，林產著名者，有北部所產之麻栗樹，紫檀，黑檀等，中部地方有石油出產地，產量年達二億五千萬加侖，用甚長之輸油管輸送，至仰光，此外北部地方，出產紅玉，碧玉等寶石，至於貿易，以米，原油，金屬，木材爲主要出口品，米以仰光米爲最著名，英領印度之食糧常賴其供給，以補不足，印度資本及勞力，流入頗多，緬甸對外貿易，自統計上觀之，以印度佔第一位，英國居次，日本佔第三位，日本所仰求之物資，爲棉花，鉛，雜穀，米等，此外日本仰其供給之物，有F級棉布，棉紗，人造絲，及絲織品，毛織品，雜化類，

英國對緬政策

一八二四年起，至一八二六年英緬會發生戰爭，惟距戰爭前之二百年，英國已在緬甸三處，設立東印度公司辦事處，一七九六年，又在仰光設置事務所，竭力經營事業，英人於第一次英緬戰爭時，將「阿拉干」及「地那悉林」收入手中，一八八六年，第三次英緬戰爭時，遂將緬甸全部，佔爲己有，而編入印度版圖，一九二三年，因改正印度統治法，承認其自治，一九二七年（民國廿六年）使緬甸統治法，附隨於印度新統治法，定爲直轄殖民地，並派遣總督，而實施議會政治，以迄現在，

民族

緬甸居民在人種及言語上，頗爲分岐，緬甸土人，有一千二百萬人，包括阿拉干民族，達勃揚民族，達倫民族，信奉佛教，此外有野人，加倫民族佔一百四十萬，希安民族佔百餘萬，欽族佔三十五萬，加欽族佔十八萬餘，居住山岳地帶，平原地方印度人，約佔一百一十萬人，華僑約二十萬，構成另一社會，白人約一萬，多爲英人及蘇格蘭人，握政治實權（譯者按，吾國華僑，居伊洛瓦底江（大金沙江）兩岸及沿海一帶，多閩粵人，以仰光爲中心，又伊洛瓦底江上游，間有滇人，多經營商業，米木二業爲新，次爲寶石商）

緬甸交通與援渝路綫

緬甸之「援渝行爲」，於中日事變勃發以來，即成爲一大問題，此地理關係有以致之也，蓋以印度洋之大海港仰光爲起點之鐵道，途中支綫分岐，北繫密芝那，巴莫，臘戌等地，總長凡三千三百公里，向來緬甸與雲南間，有通商道路貫接，有販賣寶石，織物商人結隊往來內地，緬甸方面，有密芝那，巴莫，臘戌等車站，雲南省方面，片馬，騰越，猛卯等主要車站，取道大理，可至昆明，伊洛瓦底江及此等小徑因渝方之「需要」，及英國之「陰謀」，遂被利用而擴大，渝方與英政府於民國廿六年底，費一年光陰，修築自緬甸北部，主要都邑臘戌起，經由猛卯保山，下關至昆明之汽車公路，計長一千一百五十五公里，所謂「雲南緬甸路綫」是也，自仰光搭乘火車，至臘戌需時二日，自臘戌乘汽車，越國境赴猛卯，需時一日，猛卯至昆明，則需五日，（譯自同盟社特別通信）

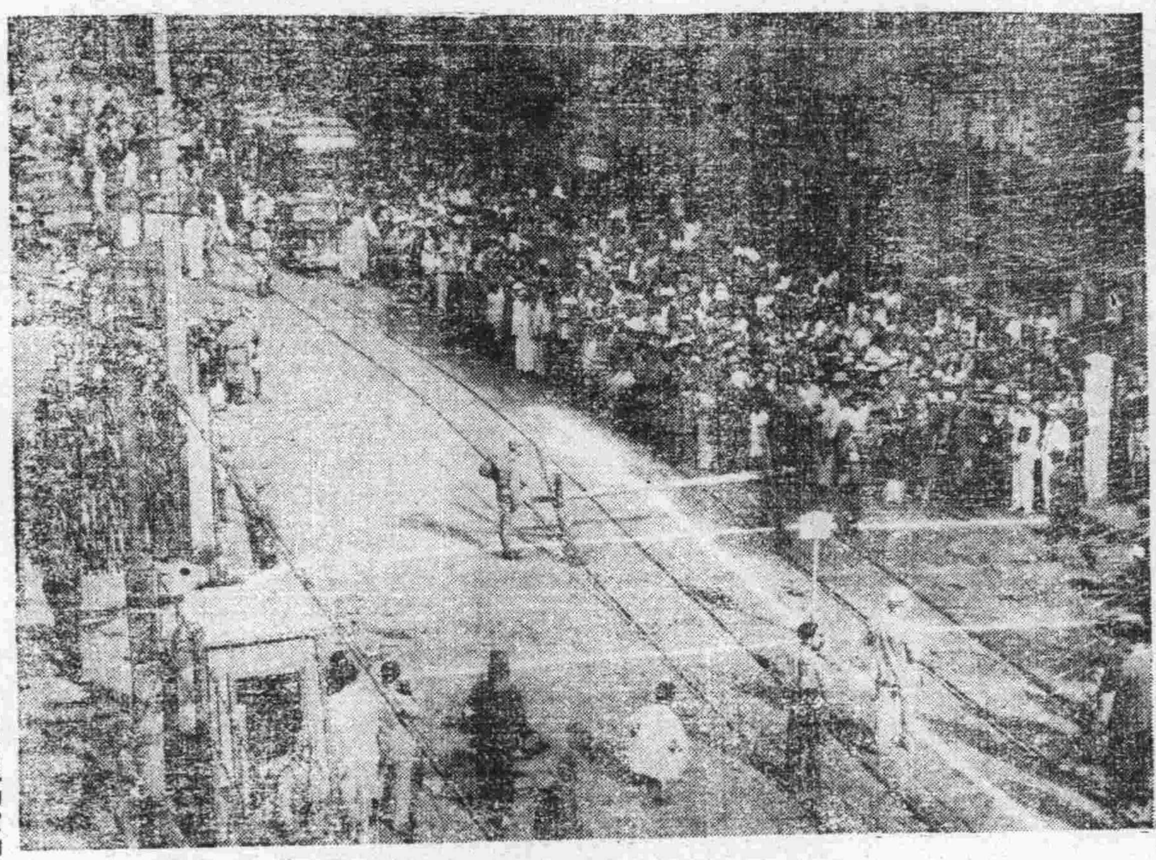

天津英租界隔絕解放剎那之情形

新中國的美術事業（二）

（馬振麟）

三 舉行美術展覽會

提倡藝術、發揚美感精神，是決不可少的，我國全國美術展覽會的舉行，先後計有兩次，第一次是民十八在上海舉行的、第二次是民廿三是在南京舉行的，以上兩次都是由教育部主辦，所以規模都有相當的偉大，其次美術展覽會中有相當成績的，要推中國美術會所舉辦的展覽會，前後共開會五次，并且發行了中國美術季刊，很是風動一時，此外各個展覽會在事變前，當然是很多，但是在美術界中，都是沒有連續的，現在我們所希望舉行的美術展覽會，當然要有連續的，最好就來一個全國美術展覽，或是更擴大範圍，來一個東亞美術展覽會，法之沙龍，日之帝展，國人艷稱，孕育灌溉，不難追蹤而及，希望我國的藝士們努力吧，

四 籌設國立美術館

人們都知道美術館所以保存過去的傑作、而不知道所以以啓發未來的天才，亦以美術館的重要工作、非簡單的保管與展覽，實負有高尚偉大的教育使命，牠的使命是什麼呢，㊀能使民衆了解本國及外國藝術的異同，過去及現在藝術的演變，是爲民族與歷史的認識，㊁使美的感覺，普遍深入於人心，是爲心理的感化，㊂使人知道創造的價値、引起創造的精神與發明，努力於一切事業的改進，影響所及，固不僅美術本身之進步而已，是爲創造的啓發，爲藝術教育的最大効能，也就是國家設立美術館的最終的目的，今日國家之存亡，繫乎國民的創造能力的强弱，要培養國民的創造能力，那就非藝術教育不可，若美術館則最能普及民衆，可說是最有力的社會藝術教育場所，以上四個步驟，是依次漸進的，是有時間性的，是顧及物力與人力的，一方面固然要各地藝術界共同努力，精誠合作，一方面還要中央政府或各地方政府多多的提倡扶助，另一方面更希望社會人士及愛好美術者的重視和贊助，使此後中國美術家的作品，得到相當的出路，使中國美術因此得於廿世紀中造成偉大的成績，重新將中國美術在世界文化上能佔重要的地位，你瞧法國大革命時的馬賽歌，滑鐵盧戰爭的壁畫，何等的慷慨激昂呀，原來繪影繪聲，足以激勵民氣，所謂舍生所義，殺身成仁，豈才是藝術偉大的使命哩，質之海內宏達，以爲何如，（完）

上海啤酒 黑白都有
大批到京 價格克己
太平洋行獨家經銷
白下路一〇三號電話二一二六四 A658

請飲老牌大瓶益利汽水
中大瓶汽水經濟價廉 一瓶能抵普通數瓶
美國渴樂斯鮮橘汁
風行歐美五十餘載 醒腦生津開味提神
上海益利汽水公司總經理 京順昌汽水行 洪武路287號

母親須知 學齡兒童之衛生

慎防食慾減退 務使大便通暢 更須睡眠充足

兒童達到學齡，就要入學讀書了。這個時候的兒童，已經不是在父母的懷抱中了，在父母懷抱中的隨々便々的嬉戲，一變而成爲新的有紀律的團體生活，這樣的環境變遷，會容易給孩子們的精神和肉體以影響，雖然這影響不一定是有害於孩子們的，但是爲要使孩子們有健全的，完美的養成的希望，做母親的在這個時候，應該對於孩子們的生活，加倍的注意。

食慾方面

孩子們由家庭生活轉變到學校生活的時候，第一個因爲新的趣味的激奮，得和從來所不會有過的顯著的大量的課程充塞進腦子裏，這樣重的負担使他們易於疲勞，由緊張到疲勞的精神會影響了孩子們的食慾而使之減退。此外，或因用功過勞或因早晨起得晚了，急於到學校去，而沒有吃早點，到晌午下課的時候，已經過饑了，如果再急於食後去上午課，因爲胃內一度空虛一度脹滿最容易受損傷。

大便方面

在學校裏的有紀律的團體生活會使孩子們的行動都漸漸的有了時間的限制，假如食慾方面因爲時間限制而受了影響，胃腸的機能起了異常狀態，相隨着大便也會發生障礙，再加之校課之繁忙，用腦過度，更容易促成大便秘結的病症。當這學齡期間的兒童，最忌的是大便秘結，因爲大便不能通暢，腸內的障礙使鬱血生毒，此種毒血最能影響腦力的健康，一個腦力遲鈍的孩子，他的未來的前途是如何的可悲啊！

睡眠方面

孩子們在睡眠的時候，往々有驚喊或哭笑等現象，叫醒了問々，他們不是說在夢裡跑跳跌到了，便是什麼惡獸在追逐他，這樣的現象多半是因爲孩子們脆弱易感的腦經，々過白天校裡繁雜緊張的課程所迫，這樣的睡眠，簡直有等於無。如果孩子們再有吃不下飯，拉不出屎的毛病，更易有睡不着覺的現象了，孩子們白天所用腦子所耗的精神，全賴睡眠給予補充，如果有這樣現象的時候，他們如何能負担呢！

經驗談

小朋友的身體衰弱 —由若素治癒—

我是一個十多歲的青年，住在浦東奉賢縣，只因我一身衰弱，消化不良，前聞友人說，貴行有『若素』藥品，有極大功效，後託友人在中代購數瓶，服後，果然奇效大著，身體日漸轉强，使我精神大振，恢復我的健康 徐鴻福上

若素爲多種活性酵素維他命，各種無機鹽類及其他珍貴營養素的複合劑，內容複雜，故其效能也異常偉大，功能輔助消化，潤腸通便，增進營養，補腦安眠，促進代謝作用，助長發育，故小兒服之，可矯正一切病患，如食慾不振，大便秘結，睡眠不安，宿食不消，面黃肌瘦，發育遲緩等症。常服並可獲得驚人之效果。有兒童之家庭，不可不常備若素，以保障兒童之健康也。『若素』各地藥房均有代售，如貴地無處購買，可寄款至上海南潯路一七六號若素大藥廠，當可將藥寄上。『若素』價目。二百片裝每瓶一元六角，三百片裝每瓶二元三角半，一千片裝每瓶七元三角。每瓶另加三角五分郵費。

徵文

服用若素諸君公鑒：服用若素後，效驗如何？請將詳細形情告知，以備病者參考，無論好壞，一律批評歡迎（須附近照，註明年歲）凡有來函，均有徵物奉贈，賜函請寄上海南潯路一七六號若素大藥廠。

預防傷寒。赤痢 最新安全內服藥 『海特洛根』

海特洛根爲最新絕對安全的預防傷寒，赤痢的內服藥，無注射劑的副作用，如劇痛，發熱，嘔吐，食慾不振等。無論老人，幼兒，孕婦，或心臟病，結核病患者均可安心服用。服法簡便，售價低廉。函購每瓶連郵費三角。上海南潯路一七六號 若素大藥廠

福昌飯店
甲等房間每天日金十五円 乙等房間每天日金十二円 早茶日金一円五十錢 午餐日金二円五十錢 晚餐日金三円 A588
電話22577（二樓）餐廳 電話23372（三樓）旅館 電話23373（五樓）餐廳
南京中山路五十七號

元記 別有天菜社
本社屋頂花園。各界宴會小酌。精製酒席佳餚。特聘名姝。。。
設備美麗雅緻 使君稱心滿意 無不悉心研究 招待尤爲週到 即行正式開放。。。
地址 電話二二四三九號 A523

新開 上海飯店
本店適應現代潮流增進各界口福起見新建樓房開設京錫菜館特聘名廚悉心研究烹調得宜精製高尚筵席早晨茶點敎請名姝慇懃招待承蒙賜顧無任歡迎
地址 中山東路土街口東 A680

浙紹 六華春酒菜館
地址貢院東街 電話二二七四七號 A527

百齡醫院 復業露佈
六月二十五日開診
花柳病專門 統治內外各科，產科
院址國府路九九號 電話二三四九七號 A694

國醫 楊伯雅先生 回京 仍在原址慧圓街十三號 應診 掛號處啓事 A693

國醫 推拿科徐希濤
專治中風不語半身不遂四肢麻木手足拘攣筋骨疼痛肺癆吐血痞塊膨脹腰酸膝軟經期不調小兒驚風跌打損傷
診所 復興路南首八號聽後街 A553

翟俊良 按摩專療
專治各期梅毒下疳橫痃急漫淋濁睪丸炎腫關節疼痛女子白帶婦人陰瘡包露自貴疹痊癒每症十元兼醫內外各科
地址昇州路糯米巷口

南京鍼灸療養院 門診部 療養部
中風不語半身不遂口眼歪斜口角流涎牙關緊閉手足麻木痿癱諸症邪祟筋骨疼痛目腦濁痰攣氣絕心胃氣痛翻食嘔吐積食痞塊肺癆咳喘男子遺精五淋白濁梅毒下疳婦人經血不調經血成塊經閉成癆經行腹痛腰痛膨脹水腫小兒驚風內外痔瘡大小便血癱瘓血膨食膨五隔癱疽鶴膝風對口瘡疔瘡癧瘡一切疑難雜症 A561
金針科醫師李靖方 白下路昇平橋酒廠十一號

小兒內婦專科 國醫徐又椿
診所地址 大香爐三號 天壽堂藥號
門診時間 上午七時 出診時間 午後一時 A605

專治內科外科性病科 附設一純齒科部 特設電療科愛克司光
樵山醫院 院址中山路二七一號 A593
門診每日上午九時至下午四時 星期日下午休診 祝節日全日休診
出診每日下午四時至七時 星期祝節日休診

兒科專家 兼內婦科
中醫張仲樑
診所 明瓦廊九十八號（原住新街口） A523

强利比兒

最新發現
化學療淋新藥
成份方式最新
藥效最大最靈

淋病空前靈藥之新發現！
與六〇六異曲同工萬試萬靈！

自發現化學藥劑•滅菌效用後•一時化學製劑風起雲湧極一時之盛•就其效力言•其中以對氨苯磺醯胺製劑奏效最大•令人仍多用之•以此化學滅菌療法•日臻進步•絕對斷根靈藥二甲對氨苯磺醯胺始告完成•名云『强利比兒』臨床上•對於淋病具有特殊獨到之功用•

殺菌滅淋 全球第一

服『强利比兒』藥片後•其藥力自不致中途減損•則其血液中所含抗淋•成份及其尿中所含透膜殺菌力量非常强大•當日即能消炎鎮痛•二日利尿退腫•三日便可淋菌全滅流濁全無•屢醫屢藥之頑淋惡濁•統可藥到症除•臨床實驗正式結果•服過者百萬人•獲癒者亦百萬人•全球名醫患者一致滿意•

女子淋病與白帶同時痊癒
最難治之頑固白帶•『强利比兒』獨能使之斷根•迅速安全•服法簡易•實可稱白帶救星•夫妻同服尤宜

主治 急性淋病•慢性淋病•尿道炎•副睪丸炎•淋性攝護腺炎•膀胱炎•關節炎•女子淋病一切

各華大藥房均有出售
經理 南京中山路二九號 東亞公司南京支店
發行處 大阪東區南久太郎町 竹村製藥廠

生活談屑 從「米荒」憂慮到「麵粉」

可憐蟲

俗諺：「民以食為天，國以民為本」。人民無食皆餓斃，國無人民不生存！近來首都——南京——大鬧米荒，水陸兩路已有五六日顆粒未到，升斗之家，大有斷炊之慮，雖有市府平糶米出售，只能救濟一部份貧民，亦不能普及救濟全市數十萬的人民；凡上中階級的家庭，受不到平糶米接濟，而拿錢去買，因來源斷絕，敢說一百元也買不到一石米，如果，再要拖延下去，眞所謂「無米之都」了。

人民既無米可買，（僅平糶米也不濟事）目前唯一充飢者，便是「麵粉」；如今麵粉也要買十四五元一袋，人口多者試問能吃幾天？一般奸商們，現因無米可囤則大量收買「麵粉」囤積起來，等「麵粉」將來稍見缺乏時，奸商們再行出售，價格當然提高數倍，唉！到了那時人民必將餓以待斃了！

在這「米」荒「麵」緊的時候，深盼市政當局，對「米」從速疏通來源；妥籌安全辦法，能使人民不感到「米」的缺乏：對「麵」應甚快嚴禁奸商囤積，而麵價最好也要規定，不能任意提高，在這裏，筆者代全市數十萬的人民向市政當局叩首感謝。

夫妻之間 如何避免吵嚷？

木易

夫婦之感情好壞，對於家庭影響很大，我們時常看到夫婦吵嚷的事情，實在這是很不幸的，因為夫婦應當是很快樂的，而互相諒解的組織一個快樂家庭，才是正當的發展途徑，時常打架吵嚷，這種家庭還有什麼樂趣呢？

有許多人看見夫婦吵嚷的時候，總是說「夫」一方不好，或說「婦」一方不好，不實則兩方都不好，吾年已而立，未見一個碗放在桌上自己會響起來，故「夫」「婦」若有一方是好的，決不會吵嚷起來。

如何避免吵嚷？這是一個嚴而又重的社會問題，做人對於社會學幼稚得可憐，可是憑歷年來之社交經驗，寫一點出來，只少對於夫婦的感情增進方面，總有些助力吧。

如何避免吵嚷？這是要「夫」「婦」兩方都要負相當責任的。丈夫的責任是甚麼？我想至少有以下數點：

㊀經濟公開：「人為財死，鳥為食亡。」夫婦間吵嚷，為了金錢問題的，可說是很多很多，可是丈夫要向妻子實行經濟公開的方法，那一定就不會有吵嚷的事情發生了。比做說罷，丈夫一月收入二百元，可是小家庭用費，每月要六十元，那末丈夫每月除給六十元用費以外，更須交給妻子若干元，以備著做別項用費，自己除交際用費之外，如「抽大煙」「逛堂子」等等不正當所在，絕對不可迷戀其間。我以為小家庭中經濟公開，實在是一件重要的事情。

㊁給予妻子正當娛樂：有些人對於妻子太束縛了，有些人對於妻子太放縱了，這都是以造成家庭中的吵嚷，我覺得丈夫對於妻子，一個星期應當給予一次有益精神的娛樂，如「看電影哪」「吃館子哪」「打麻將哪」「買日用品哪」等等，都是丈夫應盡的義務。最好利用禮拜日或假期，帶着妻子小孩兒一塊兒出去溜達溜達，這是頂好的方法。

㊂應有丈夫氣：老實不客氣，男子總是男子，既然是男子，說得要有丈夫氣概，不可與見識較短小的妻子吵嚷，處處總要指導「她」，我想做妻子的不是沒有靈性的動物，你千勸百說，一定會生出奇效來的。

好了，丈夫的責任說完了。掉轉筆鋒，再繼續着寫妻子應盡的責任，我以為妻子對於以下數點，應特別注意：

㊀體貼入微：例如丈夫五點鐘由辦公室回來，妳得預備點兒茶水，若是坐在麻將桌上，或見丈夫回來，妳仍然不加以慰問，那末以後吵嚷會常常的發生，做妻子的，應當要有體貼入微的精神，否則吵嚷一定避免不了。

㊁不要放棄自己的責任：像收拾房間，洗衣服，做飯，做雜務，一切的一切，都要當做正經事去辦，若是為打錯了一張三條，給隔壁的王大媽成了一牌三方而懊惱，那末吵嚷就會時常發生。

㊂尊敬丈夫：夫婦應相敬如賓，才是正當的道理，做妻子的應當對丈夫尊敬，古語說：「敬人者，人恆敬之。」妳若不尊他，他一定不會尊敬妳，妳心目中，有丈夫，妳能做家庭的努力的主婦，我敢担保，吵嚷絕對發生的很少，甚至於一年僅發生一二次。

總而言之，統而言之，避免吵嚷的方法是：丈夫應當有丈夫氣概，妻子應當有體貼的精神。這樣，吵嚷爭執就可在家庭中消滅，愉快的空氣，愉快的笑容，永遠的充滿了家庭中了。

食譜 百葉肉

：或千張千層肉：

材料：鮮豬肉半斤（去皮及筋）酒，醬油，各一杯，百葉若干張（豆腐店中有售）鹽及蔥末少許。

作法：將豬肉洗淨斬細，以醬油及鹽蔥末拌之，約一小時取出，以百葉包好，分為二十餘包，置碗中微加水，蒸飯鍋上，飯熟肉亦熟。

●林曦●

家庭新設計

●成伯華譯●

一、你喜歡在室內養花嗎？但花需要充分的陽光，在室內必須放在靠近窗子的地方。這裏有個新設計：金屬架上，嵌一塊玻璃板，橫裝在窗裏，裝的時候使玻璃板與窗子離開一個寬敞的距離，俾使窗子仍然可以自由啓閉，這樣成功了一個雅潔玲瓏的花架，同時不妨礙窗上其他的動作。

一、炎夏的季節裏，一般顏色的帆布椅子會使人有不快的感覺，尤其是經過陽光或雨水浸蝕以後。如果你買一塊眩耀的深色白色相間的花條帆布換上去，在消夏期間能夠給於你一種舒適的感覺。

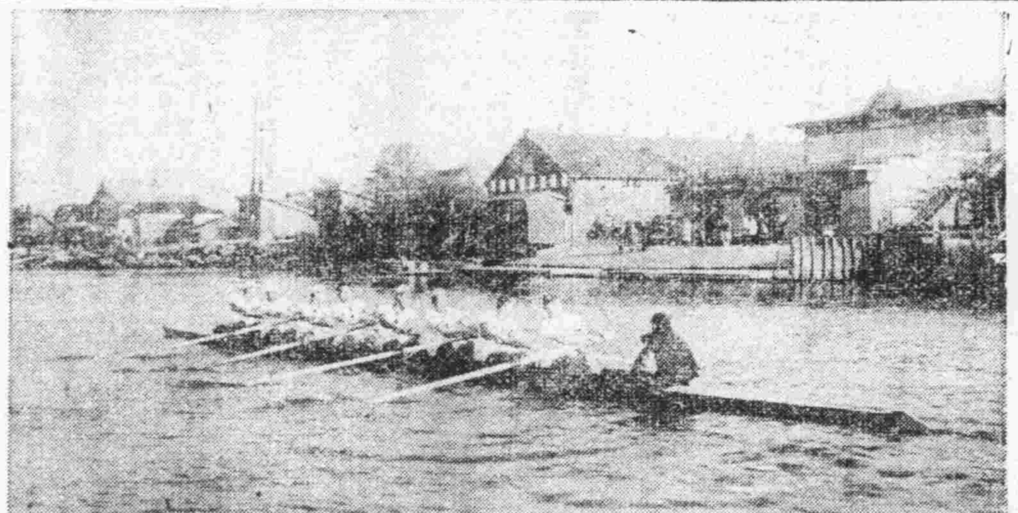

說明：划船是夏天最好的運動。

保定特產之『三寶』

湘生

南方各省人士初至華北，而特別的是到了河北省的省城——保定，居住些短時間的工夫，就可以知道了保定的「三寶」。

所謂「三寶」者，並不是金，銀，鑽石，翡翠，珊瑚，寶石等珍貴物品，乃是保定的三宗特產物；即歌謠中所說的：「保定府，三宗寶，鐵球，麵醬，春不老」是也。

「鐵球」是一種玩物，其製法係用熟鐵鍊製後，打造成球，內部空洞，中間以一小鐵彈丸，放置其中，外包鐵皮，小型的鐵球外皮厚約一二分，最大的鐵球其外皮厚約三四分，內外二層皆呈球狀，有雌雄二個，所謂雌雄的分別是球內之鐵彈子，其正式名稱曰胆，所發之聲音不同的原故。

雌種鐵球所發生的聲音粗大而混濁，雄球聲音清脆嘹亮而尖銳，二者必須雌雄成對，頗和人間夫婦一樣，若單獨搖之則聲音單調，若雌雄二球合拿一手，搖之則聲音和諧而好聽。

「鐵球」之大小以分兩輕重為標準，其分兩種類，有二兩一對，四兩一對，六兩一對，最大者半斤一對，分成大，中，小三型，其購置時之價格，在以往（事變前）米麵糧食以及一切百物低賤的時候，工人工資亦隨之便宜，現在值此萬物昂貴的時代，故保定出產之鐵球，也隨之價錢貴上數倍，事變前最賤者每付僅三四角錢（小型者），頂貴的亦不能超過一元，今也恐每對鐵球價錢較從前昂貴數倍矣。

鐵球之製造，頗為神秘！勿論外省人士在保定路過者，或停留不久者都不知其怎樣製造，即在本地住居數代之本地人，亦不知鐵球的製造方法如何，據云：係完全家傳，以學手藝者（學徒）亦不傳授，而開設此鐵器店者；大抵以王姓居多，保定城內南大街（鼓樓前），開設鐵器店彙賣鐵球者，有三四家以至五六家之多！如艾葉王，雙艾葉王，眞正王麻子，立興成等鐵器店，完全製造這種東西出售。

鐵球之功用，除好玩外，多以老年人（男子）喜愛者居多，因老年人大都兒孫滿堂，家成業就，每日無事可作，若不運動，則身體血液流通不暢，恐患手足麻木及各種疾病，若買鐵球一付，拿在手中轉轉玩玩，則可活動筋肉，有的老年人特別喜好這種玩藝兒，常見有玩弄數十年者，其磨擦光滑而明亮，絕非新造電鍍者所可及也。

「麵醬」者即為日常生活中，做菜上所用之醬，在本地稱為甜麵醬，其製造法係用麵粉（白麵）或蒸好的饅頭，使其發酵腐爛，然後放置在極猛烈的太陽光中晒之，（晒醬時多以夏季為多）用鹽攪放其中搗碎之，如此者反復數次即成醬矣！

甜麵醬為此間最普通之禮物，本地人出外旅行時，或外省人士到此路過時，皆購買贈送親友，視為上等禮品，甜麵醬味極鮮美而醇厚，在鹹味中有甚厚的甜味，不論做湯做菜，放醬入內，則其味必很鮮美，已往每斤價格僅一角錢左右，最上好者亦不過一角六分錢，現今甜醬價格每斤三角二分，上等者四角錢，在保定城內各街醬園雜貨店皆有售賣，而最負盛名，資本雄厚，開設年代悠久，出品絕佳者為保定之第一醬菜店「槐茂號」在本省中以及北京天津兩市，山東，山西，察哈爾，綏遠等省，皆能推銷售賣保定槐茂號之各式醬菜，行銷華北各省市等地，早已膾炙人口，北方人莫不稱讚保定唯一之特產品也！非次保定城內如魁盛，全興，全順合等醬園亦極負盛名。

「春不老」為鮮菜醃成的菜，北滋味，顏色，吃法，和江南各省的「雪裏紅」差不多，有鮮的和醃鹹的二種，若以豬肉切成細絲炒之，加以上好之佐料：醬油，料酒，乾醋，蔥，薑等，其味頗鮮美。

「春不老」除炒菜吃法很多，不及備載，尤以冬季最為好吃，有人謂：「春不老」就是南方的「雪裏紅」，其實不然！春不老不是和雪裏紅是一種，不過二者的滋味，吃法相同而已。

求是齋經濟集 （一〇五）

諸青來著

「歷來中美兩國，訂立有效條約內所載中國進出口貨物稅率仍照子口稅並船鈔等各條款，應即撤銷作廢，適用關稅完全自主之原則；惟締約國不論以何藉口，不得在本國領土內，向彼國人民所運輸進出口之貨物，勒收關稅或內地稅或何項捐款，超過本國人民或他國人民所完納者」。

他約都以此為藍本，大意相同，現行條約雖亦訂明利益均霑條款，可分為有條件無條件兩種，現訂各約，係屬無條件者耳。又據十九年中日約文，彼此指定互惠貨品；試舉例如左：

日本所指定者 棉貨魚介海產麥粉，在三年內，以現行進口稅則為最高率；雜品在一年內，以現行進口稅則為最高率。

我所指定者 夏布在三年內，以彼現行進口稅則為最高率；綢緞繡貨在三年內，較彼奢侈品進口稅法所定稅率減十分之三。

利大記木行
本行自運花旗洋松各色柳安洋松板三夾板等大批到京不惜血本願將賤價出售為日無多欲購從速承蒙賜顧無任歡迎
花旗洋松每千尺八百元算 洋松企口板每千尺七百五拾元算 柳安每千尺六百卅元算 南洋三夾板每張三元七角算
地址 復興路白下路口 A689

專配洋松大料
本行新到大批洋松材料 不論大小尺碼一律照配
經售上等三夾板 每張三元七角五分
遠東木行 太平路萬公巷十號 電話二三六二一 A666

三新池汽水盆浴堂
西式房間 洋磁澡盆 座位舒適 定價低廉
地址 中華路三山街 A579

德島物產南京出張所
今由外埠運到多量之水電石，物既佳，價亦廉，值茲中外人士幅輳於京之際，為便利顧客特約躉賣，極歡迎駕莅本所面洽，北他如汽水及一般商品皆大量批發
地址 南京太平路二〇五 電話 二一一三七九（由岡島洋行代轉） A687

新都無線電行
經售上等長短波收音機 精製公共演講擴大機 專修歐美收音機及擴大器 修理後負責包用五月
地址中山路國府路三號 A575

天興記無線電行
掛售歐美最新式無線電收音機及各名廠無線電應用材料書籍雜誌
聘有專門技師負責修理 精修各種無線電機公共放大器
原址復業 地址建康路三一四號（華興銀行東首） A632

上海和記釀酒廠出品
各種葡萄酒白蘭地 端節禮品
本京分銷處 夫子廟 利華 馬家巷 姚江 中華路 萃華 祥康 珠江路西口
及各食品商店均有代售 A686

修理買賣電氣冰箱
敝公司由滬聘到專門工程師修理北極惠斯頂好娜牌電氣冰箱兼辦冷氣設備並收買新舊冰箱零件機器馬達各種名牌
南京吉昌貿易公司謹啓 乾河沿小粉橋一號 A679

火
敝公司承保各種火險 如承惠顧無任歡迎
總公司：上海外灘十八號 南英保泰保險公司
南京：地址：珠江路一六〇號 A609

義合東磚瓦
製造廠——南京和平門外東門村三十六號電報掛號事務所——南京中山中路保泰街口電話二三二一六號電話二一〇〇〇一號
宿舍——南京金陵大學側潘家菜園三號電話二一五〇一三
滬辦事處——南京路哈同大樓三一八號接洽人周卿之電話一六四八號二三四八號
A574

大新綢緞公司
建康路中一五一號
紗羅綢縐 毛派力司 高級西裝 女子服飾
B542

三江商行
南京市洋服界首席 洋服專家
高級西裝 結婚禮服 女子大衣 大批軍裝
建康路一〇一號 三山街口 A445

大同照相館
營業要目 自動轉機 弧光攝影 照相材料 油彩放大
中山路國府路口 電話二三五六九 A510

王氏永祿啓
本館開辦以來頗蒙各界讚許因原址太小不敷應用特遷移新址白下路九二號擴充營業一俟裝修工竣即行開幕先行露佈 A511

欲攝現代化藝術照片？
請臨試攝：定獲滿意
亞洲新都照相館
地址 太平路淮海路口 夫子廟龍門街口 A528

盛錫福
發行所建康路三山街
本年度最新鮑魚式
帽業專家 攸久歷史載譽全國 自設工廠出品超衆 A511

華美男女鞋室
夫子廟 本號係由上海大中原大香實女鞋專家之聯號特在本京夫子廟分設營業最近上海最時式男女高貴名鞋各樣式美觀工精料重取價最平凡已購本號鞋無不贊美樣式玲瓏歡迎各界參觀比較之 A513

天津三聚鞋莊 中華路一八〇號
本號出品新法製造時式名鞋男女新樣高等皮鞋
原料飛漲之際 製造特加精良 貨高價實信譽 仍選最上材料 出品完備優等 久蒙賜顧贊許 A514

馬慶康公司
科學製造 老牌果子露 檸檬夾心餅
總經理 上海啤酒 A365
零躉批發極誠歡迎
地址：中華路一六五號 各南貨茶食店均有代售

萃華罐頭食品支店
最新發明科學製造鮮脆兼有佐餐聖品
醬菜大王 已經應市了
珠江路西口郵局北首 A587

新開一品公寓
首都唯一旅社
西式房間 涼臺屋頂 開幕伊始 長期顧客 佈置新穎 避暑尤宜 定價低廉 竭誠歡迎
地址 太平橋南九十號 前（國府）後部 現鐵道 A691

新開大新食品商店
開幕大減價
南京中山路二一九號 廣州路口（珠江路郵局對面）
本店新近由滬運到大批歐美洋酒汽水啤酒菓子露紅白葡萄罐頭食物以及糖菓餅干梅林公司各種罐頭食品酒類應有盡有零售批發價目特別克己 A690

小蘇州糖果號 茶食
夫子廟
精製經售 豆子香片 鹽油茶食 各地特產 啤酒汽水 蝦子 透味 加料 肉鬆 西湖 陝西 辣醬 牛肉 魚 純菜 A534

祥和 南貨食品
夏令水果罐頭 三和罐頭醬菜 玲玲各種果露 橘汁汽水啤酒
官燕銀耳 魚翅海參 零躉批發！均極歡迎！
中華路 A535

太平村支店 夫子廟
新到眞正西湖藕粉 蝦子鯗魚 透味爆魚 自製白糖楊梅 桂花牛梅 蘇州美味楓魚 玫瑰香糟 乳腐
經理 東山嚴大德堂 白沙枇杷膏

萬全記酒菜館 福
本館正式復業 精製筵席餚饌 著名越產紹酒 喜慶宴會小酌
特聘高等名師 各地風味兼備 妙齡女侍招待 無不盡善盡美
地址 夫子廟貢院東街 A664

双葉菜社 閩
本社悉心考究烹調閩浙雅菜和菜一元可做堂菜送出兩招待溫柔誠懇宜售福建土產
本社為營業進精製點心各色來客便利請顧閩人二碗便宜比價錢特別
三樓宴會 二樓下酒席 設備小吃 樓兩相宜
重金禮聘名廚 並備堂吃起碼 筵席帶回 訓練飯點 顧客麵點 賜顧莫不歡迎
A668
中山路49號福昌飯店隔鄰 電話二三一六四

北平泰山飯店
正式復業 高尚筵席 北平醬肘 坐位寬暢
聘平名師 掛爐甜鴨 精良細點 空氣流通
應時宴會 燒烤魚翅 房間清潔 讌會咸宜
地址 中山東路三二八號 太平路東首 A636
本店便利顧客起見特設皮鞋部精工專製異式男女各樣皮鞋

樂園飯店
本社專辦維新筵席改良和菜各省佳餚零折碗菜隨意便酌早晨細點應有盡有蘇滬秀妹隨堂招待如蒙惠顧竭誠歡迎
地址 朱雀路一百三號另 A524

大東酒樓
本樓裝璜富麗房間雅緻特聘京滬名廚烹製精美餚饌早點飽君口福並有窈窕少女隨堂慇懃侍奉用慰尊懷置身此間恍臨仙境
酷暑凌人胸懷鬱悶 冷飲冷食消暑解悶 欲解愁煩請臨大東 招待週到包君意滿
地址 夫子廟貢院東街 茶細 A527

太平洋酒菜館
本號附設天津川菜名女子招待 空氣流通
咖啡部 各種筵席 房間清潔 如蒙惠顧
彈子房 隨意便酌 坐位寬暢 特別歡迎
地址 夫子廟貢院東街 電話 二一七四八 A531

大陸西餐館 牛肉莊
自製各種德式香腸火腿 選運青島黃牛肉各種食品一應俱全
中山路一一七號 電話二二〇九三號 中山路二二五號 電話
A?

新開吳宮飯店
各界旅客注意
房間優美 佈置新穎 附設浴室 膳饌週到
器具摩登 花園別緻 清潔衛生 開幕伊始
膳堂富麗 空氣新鮮 茶房訓練 定價低廉
地址 慧園街四號 電話 二二九二四 A528

新青

追悼穆時英殉國專輯

序詞

編者

穆時英先生的死，與其說是給我們以震驚，無寧說是給我們以憤慨。此種瘋狂式的屠殺，在任何樣式的社會秩序之中，都足以令人切齒痛恨的。何況像穆先生那樣青年有爲，前途不可限量，將爲國家社會之建設，擔負其大責任的人。

上海的特殊社會狀態，是穆先生致死的絕對原因，托庇於英美帝國主義特殊勢力之下的匪徒，暗殺爲和平反共建國努力奮鬥的青年志士，到底誰是愛國者。中國之求獨立自由平等，早已成爲全國國民一致的要求，以假借英美帝國主義之蔭庇而逞其兇殘以殘殺同胞者，到底應該是怎樣的脚色。中國革命所應取的路徑，由此可以分明看取的。

穆先生過去在中國文壇上，占有相當的地位，在京的友好一定不少，他們的悲悼是可想而知的。我們本擬遍請其發表哀思，以致悼惜，惟因爲編者交遊範圍狹小，再加以時間的關係，只能求得其中一小部的人，在這裏出此專輯。

但是哀悼的意思，是每一個人都一樣的，自然不限於寫文章的幾個人。謹以此專輯代國悼人穆先生，並深信穆先生之精神不死。

悼壯志未酬的穆時英

雨人

穆時英君在滬被暴徒襲擊殞命的消息傳到南京後，對於在同志之外兼有深厚友誼的我們，除震驚之外更有無限的悲憤；特別在一月以前我曾和他作一次旅行，朝夕相聚幾達半月，在這期間，對於他近來服務的毅力，信念的堅決和見解的深遠更獲得一個新的了解，私心增加無限敬佩和感動。

對於他從事和平運動的態度，在他多少次的談話中已流露着眞摯與熱誠。他說：「我們都是知識份子，來參加和平運動決不是遭受了威脅和利誘，我們是在理論中的確領悟到是有挽救中國危亡的路徑。我以身許和平，對於一切外來的威脅早已置之度外，過去我是個文人，現在還是以筆工作，所以絕無顧忌」。我們聽了他的這段話，知道他純以坦白的態度來對付一切，不想還遭暴徒之忌，對於手無寸鐵的一個文化人竟施這樣的毒手。

時英在過去中國文壇的成就，早已有口皆碑，還裏不再多說。不過他的天賦的穎慧和研究的深湛，在近代中國作家中是不可多得的。近年來他的作品的少見，便是他深感學力不足再求研討的表示，他平時手不釋卷，從未和文藝作片刻分離。在他這次的旅行中，同行者以他所帶的書籍爲最多，書籍中包括歐美名家作品和和平運動理論約有二十餘冊，在日本時，一有餘暇，便涉獵書舖，購買名家冊籍，他治學的精神，由此可見一斑。尤其是使我悲感不已的是臨別時贈我書籍好多冊，我因瑣事碌栗，至今還沒有翻開。

時英在日本時，和日本文壇祭酒菊池寬林房雄有極密切的往還，並有組織中日文藝作家協會，來開拓東亞文藝的新園地的計劃，不料壯志未酬，身先殉國，這是使中日兩國文藝界同人悲痛欲絕的。

對於時英君的殉難，我們文藝界同人更應感到自身責任的重大，他的未竟之志怎樣去完全，這是我們當前的大任，願我們能稍慰穆君於九泉之下。

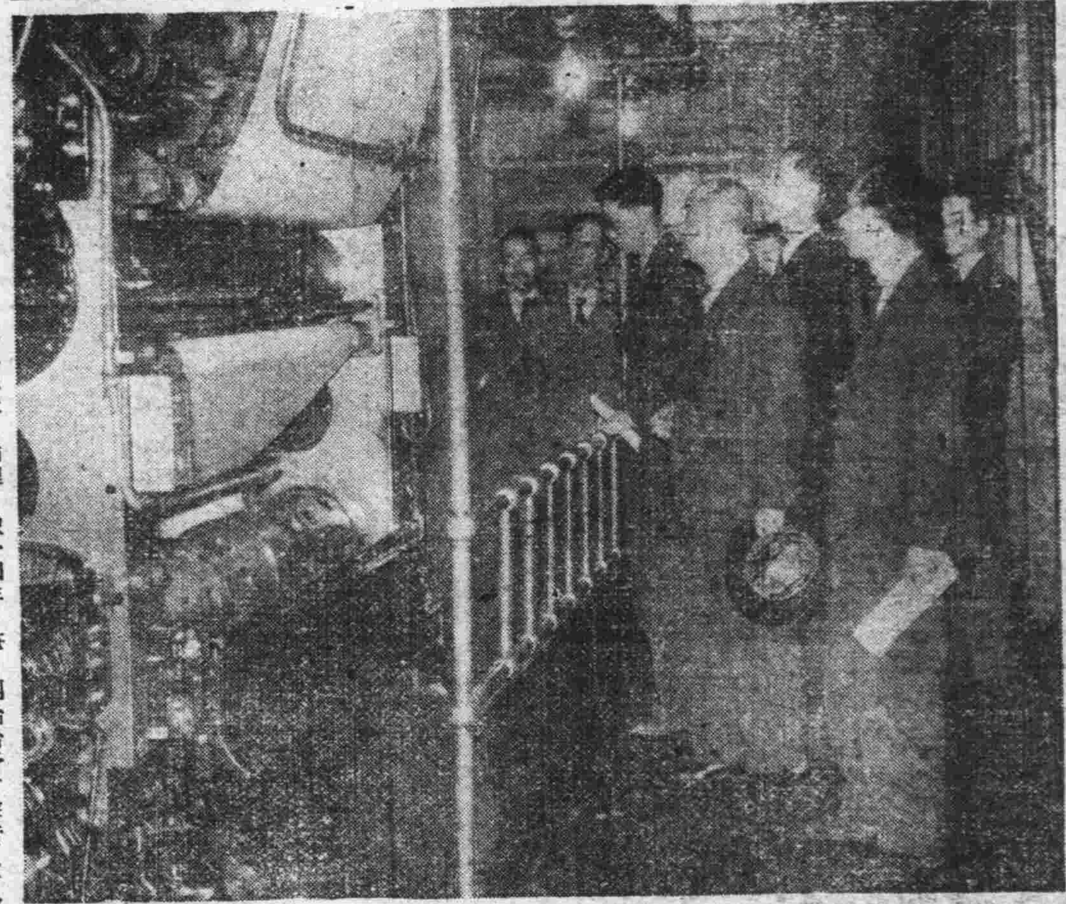

答禮使節團新聞界訪日代表團一行，五月二十二日四時參觀東京讀賣新聞社印刷，自右起第三人，即此次殉國之穆時英先生。

悼穆時英

建之

雲封閉了天空，我在床上等不見太陽光，起身來正是一個黃梅時節的早朝。走下了樓梯便有人告訴我穆時英被狙殞命的消息。

穆公是一位前途洋洋的青年作家，從他的出世作南北極一舉震驚中國文壇而奠定其鞏固之地位後，雖然很少作品發表，但其在文藝園地的工作，仍是不鬆懈的。在這個亂動的中國社會之中，幾經流轉之後，終於覓得了走向和平建國之大道而勇往邁步前進了。

雖然他近來沒有文藝性的作品發表，但對於這一方面的努力，我們是清楚知道，我們期待他在荒蕪的文藝園地裏培育出美麗的好花來。

我們在見面有談話的機會時，常常談及中國文藝之前途，大家懷抱着一種巨大的希望。以爲我們現在正是在創始期，同志固然稀少，而目標是一致的，工作是努力的，播種者必獲其果。

但是上海的特殊環境，竟然犧牲了我們的勇敢有爲的青年戰士。

雲閉鎖的天空下雨了，點點滴滴，陰暗的黃梅時節，在痛悼穆公之壯烈犧牲。

在微雨之下，到了寫字間，書桌上放着上海寄來的信，國民新聞社的粗糙的信封上，劃着潦草不苟的字。唉！這是穆的信，也許是他最後的遺墨，他的死耗比他的信更先到。

陰暗的天色，更增加了大家的悲痛哀悼。但是這不是又以悲痛悲悼來了結的，文藝陣地的打擊，應該更激起文藝戰士的勇氣，大家要再接再厲開闢在文藝上的和平大道，展開文藝陣的烽火。悼穆時英先生，同時勗勉執筆的戰士，時英一定也是同感的。

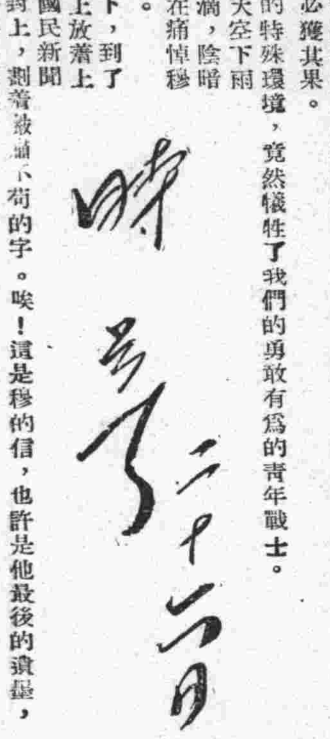

穆時英遺史

穆時英：浙江慈谿人，現年二十九歲，上海光華大學畢業，十年前即從事文藝創作，歷任上海小晨報，現代書局，香港星島日報等各大報章雜誌編輯撰述，並提供電影劇本甚多，並以影評著稱一時，共著述有南北極等多種，蜚聲文壇，汪主席豔電發表後，即在香港參加和平運動，去年秋六全代表大會後，來滬入中央宣傳部工作，並負責創辦國民新聞，國府還都後，復担任宣傳部特派員工作，最近曾疊接恐嚇電話及信件，數日前穆氏曾致函京中友好，謂吾人已許身和平救國，生死置諸度外，惟家有老母弱弟，身後無依，則所望於諸友好之提攜耳。

穆時英之死

重緣

晴天裏來了一個霹靂，說是國民新聞社長穆時英在滬被刺殞命了。

穆時英之死，是爲渝方暴徒預計暗殺的。他所以被暗殺的原因，當然是爲了他的一枝挺而有力的筆，站在上海宣傳前綫上第一個崗位的緣故；渝方暴徒認他是眼中的釘，不是無理由的。

穆時英之死，不特是他個人的損失，抑且是整個國家之損失。論理，像一個年少英俊多才多藝的穆時英先生是不該死於這樣非命的，但是蔣介石只能從個人的地位上打算，而並不計及殺害知識份子是斷傷國家之元氣，在暴徒，他們是不知有國，而只知有個人的，他們只懂得擊中領獎，在租界上逍遙法外享受娛樂，他們豈能懂得救國救民的軌範，他們自己也不知道自己生命交給誰手裏，所以他們似一頭瘋狂的犬亂竄亂咬，腦海裏根本失去了天良兩個字。於是，剛毅，果敢，坦白，英俊的穆時英先生，終於被遭毒害了。

穆時英之死，果然在我們和平反共建國旗幟之下，文化陣營中失去了一個有力的戰士，可是，蔣介石的卑劣手段，不足以給文化戰士的恐怖，抑且更由此踏着文化先烈的足跡，以整齊嚴正之步伐，向渝方的陣營中挺進。在這裏我們正齊舉着禿筆，開始給予打擊者以打擊，穆時英之死，是我們國家民族的損失；可是我們相信穆時英的精神，却永久是存在的。

穆時英軼事

安純

穆時英係我國名小說家，於想像力極爲豐富。自脫離上海晨報後，即赴香港一度電影公司任編劇之職，一度曾編一名「十五義士」之劇中，擬親自導演拍攝，並派人來滬，徵求新進男演員十五人，赴港訓練，充任主角，後以工作過於理想，致滿天風雲，頓成泡影，友輩均稱此種計劃爲「百分之百之穆時英式」，然事雖未諧，而穆君想像力之豐富猶此可見一斑矣。

穆時英不死

雲生

穆時英的噩耗傳來，使我們在驚愕悲愴之餘，痛感到文藝界新聞界的非常損失！

我以前不認識穆時英，但是我却欽慕他，像每一個文藝同志們愛好他一樣。當他在望平街晨報館裏編小晨報的時候，又使我認識他在一個文藝家以外，更是一個優越的報人，把全版的版面美化淨化，把內容提高到水準以上，這兩樁看是容易實則並不容易的事，他就做到了，這種精神和他的一貫作風，在星島日報娛樂版上，更顯得異樣的成功。

在上海時，從他爲中華日報元旦特刊以龍七的筆名寫「一年來的文化界」，我確切地知道他已從香港來參加和平運動了。和平運動中的文化隊伍，並不散漫，但是以一個青年所愛戴的文藝作家像穆時英者，在這隊伍還並不多，他之所以被人注意乃是必然的事，也是使文化人最期待的事。

記得在上月初，還飄在東京的友人高明兄，因爲我編本雜誌的關係，特地寫封介紹信給我認識穆時英，他來信中有這麼一段：「友人穆時英兄，（現名穆冠雄）穆兄「毛病」甚多，然能處處「不含糊」，認眞做人，我兄有暇不妨接近以爲切磋。」當他以新聞界代表往日的前夜，我們正式晤談了，[illegible]的[illegible]，但這該是永不能忘的，因爲自此以後，我們既以訪日新聞代表座談會不能請彼出席，而他給暴徒狙擊殉國的消息傳來時，他却離開我們人間而去了。

穆時英之得有如許讀者的愛護和信仰，得遭藍衣社暴徒之注意而竟出之以槍聲者，這也許正如高明兄所說的「不含糊」緣故吧，他的死，使我們固爲中國新聞界文藝界的損失而悲而恨，可是我們之中，今後該更「不含糊」，繼續穆公的精神，實是必要的，而且也該是堅強不移的。

痛天才損失

涵美

我第一天到香港，正和幾個光棍（那時我們凡對於沒有帶家眷的同伴，都贈這麼一個稱號。）走上學士台的一間屋子裏，大家都急要知道的，孤島和淪陷區種種消息，大概我講得太天花亂墜了一些，呀！的一聲，驚動了隔壁房間，忽然走出一個人來，不由我神經上，好像有什麼東西提了一提，起來注意：一個瘦長形的臉兒；梳着絹光烏黑的頭髮；一身挺括潔白的西裝，淺得沒有一條線不是直的；裏面比奶油色還淡的襯衫。從這麼修飾裏，才發現他所以會有這麼動人的好文章。他那時口含含一枝紙煙，一隻手執了一本書，一隻手推進門來，笑微微地問着大家：你們爲什麼事，這般的有響有笑？」一[illegible]便把起來，來！我替你們介紹！這是我第二個哥哥！」是穆時英先生！在大家「久仰」之中，不知道他對於我什麼感想？我却起一層最深刻不會忘的印象。他的爲人，更比他文筆雋趣；熱情。別的且不說，單記得見面，他劈口第一句：好！現在我們又多了一個同道，更好多做幾件合作的事了。他又問：你有沒有住處？假使沒有的話，還是搬到我們這裏來住，可比較熱鬧些。由此我才更進一步認識時英，到底是如何一個人！同居一年，我們彼此生添了不少的好感。後來各因環境而分飛，直到最近，又得一天，話舊於首都；不意噩耗傳來，他已爲努力和平而犧牲了！唉！我不但追悼友好；且更痛天才損失！

惜時英

涵之

穆時英於二十八日下午六時二十分在滬被刺殞命了。時英今年還不過二十九歲，這樣一個年青的人還樣飄忽的死去，我們眞感到無限的悲慟。

記得一月前，時英到南京來，接洽隨使節東渡的手續，我和他在某菜社吃飯。人事無常，不料這竟是一次最後的敘會！

過去我和時英沒有私交，各人的文章也許在同一報紙或雜誌上發表過，在我朋輩中認識他[illegible]，但我和他從來沒有見過面。一月前他到南京來，[illegible]才各人道了一聲「久仰」。也許因爲各人都有一點印象，所以我們就一見如故了。

時英是一個儀態翩翩英明有爲的青年。豪爽好友，他不肯卑屈以求人，他也不傲慢以驕人，他什麼都很隨便，具有濃厚的文人氣質，我眞痛惜他的飄忽以死，而且死得這樣的悽慘！

我不懂反動者爲什麼要打死穆時英？是不是穆時英死了就可獲得最後勝利？假使果眞因此而可以獲得最後勝利的話，那末時英的死是値得的。我們決不悲慟，我們將反引以爲可喜可賀。否則這種慘酷的行爲對之於同胞是太殘忍，太無意義了。

國家培植一個受過高等教育的青年是如何的不容易？此次抗戰，已直接簡接犧牲了多少寶貴的青年。國家對於未死的青年應如何的加以培植與愛護，而現在竟採取這樣慘酷的行爲殺死。這明明是自取滅亡的最錯誤的政策，而反動者還自詡爲愛國的表示，我們眞不知他們是何居心？

時英的死，在國家喪失一個有爲的青年，在文壇上喪失一個努力的作家，在我們喪失一個朋友，他的犧牲，徒然在各方面受到一種損失，徒然在各方面添上一層悲哀，而我們更痛心的是反動者不知悔誤，還自詡爲愛國的表示，還在想不斷的施行其殘忍的政策，好像青年死光了，國家才有辦法。抗戰不利來轉而抗青年，這眞不知從何說起。

我痛惜時英的死於非命，我更痛惜反動者採取戕害青年[illegible]政策。

省二醫院 內外科 花柳科 產婦科 小兒科 女醫接生 包戒煙毒 院址碑亭巷二四七 A552

劉浩醫師 開診 地址 鼓樓（湖南路西橋口七十四號） 科目 內科（心臟血管肺肝胃腸腦性神經系疾患及傳染病等）（小兒科） 皮膚花柳科 眼科及新法戒煙 時間 門診上午八時至十二時下午二時至五時 出診下午五時後 假日午前 預約隨時請隨到 星期三及日下午停診 A453

中青齒科醫院 林中青 齒科醫師 全齒科 院址遊府西街45號 電話二二四三六號 A553

厲羣齒科醫師 院址 分院 新街口破布營十四號 總院 中山路五〇八號鼓樓醫院南 A551

神針治病 專治男女老幼內外一切疑難大症 以針導氣 不粘皮膚 地址 洪武路八條巷西首一號 吳建成啓 A664

廣東醫院 程立鈞醫師 專門戒煙戒毒 院址中華路府東街 A543

外科性病專科醫師 殷洪模 京四 復業 地址江寧府砂珠巷博濟醫院 時間上午八時至下午六時星期照常

專醫 已有十五年 京設立 未設立 分院 謹此通告

廣通醫院 華達三醫師 主治 內外全科 花柳病科 包戒煙毒 婦女痛經 久婚不孕 腎虧早洩 地址中華路青年會對面 A634

鴉片 嗎啡 海洛英 戒煙聖藥 四巴諾露 特効止痛、鎮靜止咳、包裝方便 十管入 三〇瓦入 五十管入 五〇瓦入 一百管入 注射用 北中支總發賣 朝日製藥株式會社 北平支店 南京批發處 夫子廟龍門街廣生大藥房 太平路大華藥房 各大藥房均有代售 A637

康福多 A524

健身保腎丸 腎虧精衰 腦衰血虛 未服強身保腎丸前不知他的補力偉大 已服強身保腎丸後方知他的功效超羣 各藥房均售 A672

謝惟仁醫師 葆初診療所 診療 花柳科及新法戒煙 時間上午九時至下午四時 地址昇州路二六三號（糯米巷口對面） 兼治外科各精內科 A554

國藥瑰寶 婦病良劑 調經素 A669

與久那兒 鴉片嗎啡海洛英 最新戒煙藥 注射用 中支總批發處 南京太平路文昌巷文華公寓內 國際新藥研究所南京出張所 南京總代經售處 南京建康路四九一號 東西大藥房 各重要大藥房均有代售 A655

北京榮寶齋書畫紙店 南京分店延齡巷五十九號 電話二二二四九號 A539

泰和製版所 精製 特點 地址 南京中華路三三二號 A540

銀星照相製版所 地址 中山東路二〇二號 A816

竹口醫院 科目 產婦科 性病科 內外科 電療科 眼耳科 喉鼻科 齒科 小兒科 院長 醫學博士 竹口文雄 住院病房清潔 房屋清靜 最宜療養 院址 洪武街洪武路 電話二一三四七 A546

產科婦科女醫師徐松芬 兼治內外各科 中華路許家巷二十二號 A635

包戒白麵 專戒鴉片 有法國新品的 一粒靈 戒毒特效良藥 A651

白敬宇眼藥 店址：南京朱雀路奇望街白下路昇平橋 A565

解毒花柳丸 百補遺精丸 補虛白帶丸 調經鳳凰丸 立止狐臭粉 蘇州觀西街濟眾藥社製